本報社址天津法租界廿四號路 電話三局 發行營業部二一五八 編輯部二○三八 廣告營業部二五八 總務部二三七 社長室九九九

新天津

HsinTienTsin Daily News

(發刊第二千三百九十三號)
本報早晚刊今日共印發三萬七千份零
(天津有線無線電報掛號七一一七)
(本報每日每份共出四張)

直接定報價目 本埠 每月大洋七角。半年四元。全年七元。零售銅元十二枚。外埠 每月八角。半年四元六。全年八元二。日本朝鮮同。歐美每月大洋二元。郵票代價九五扣。

廣東張伯齡鷄血藤丸乃防止婦女病的救星
併可擔保無早衰早老之憂 其功效能使弱
者轉強氣血充足、養容嫩色不特經期保准
且易於受孕 雖多年不育者 能安胎保產
百試百驗凡因氣血兩虧月經不調氣鬱內傷
新舊雜病及閨女積鬱善氣 誦讀勞神
頭目眩暈 經水閉止諸般隱疾 即服此丸
不靈包退真女界中至寶也主治功用另有詳單
每盒二元一元總發行北平香廠濟世大藥房
天津大胡同路西廣東濟世大藥房

緊要聲明

茲啟者日界吉慶里寶華班樓上雙喬書寓桂記已於三月廿八日正式開張所有以前雙喬書寓欠內欠外以及一切糾葛等事概歸雙喬書寓自理與雙喬書寓桂記無干特此鄭重聲明

恭頌石門公安局苗局長作新之德政

敬啟者敝棧於四月二日裝起貨車一輛停正太廠內備運太原因看車人一時疏忽被賊人竊去印花布二十板幸經一分駐所巡長張紀清巡邏至正太廠十一號門口正逢賊人由廠內隔墻拋貨頗有嫌疑當向前盤查該賊人見勢不佳飛身逃跑追之不及即將其貨帶所呈報局長出示招領敝棧聞得具保如數領回此案多蒙張巡長之力暨苗局長作新訓練有方使敝棧感德無量特此登報頌揚德政以誌不忘

石門吉泰隆貨棧敬頌

武清縣黃花店聚源湧燒鍋緊要啓事

敝者本號此次改組係由萬隆號萬巨合兩家股東合資繼續營業其晉昶源以前所入之正副股本洋六千元業於三月二十日完全撤出並經中人處理清出紅利厚利洋一千三百元於本年三月二十日同中寫立分撥字據各存一紙聚源湧一切動產不動產完全爲萬隆號萬巨合所有至聚源湧以前欠內欠外各項賬目亦均由本號負責清理以後生意盈虧與晉昶源完全無干除由本號經理人李盛林與晉昶源寫立分撥脫離關係外特此登報聲明

本號股東 萬巨合 萬隆號 經理李盛林謹啟

延嗣醫院

電話日界中原公司後身 二局一五四九

男子生殖器病 婦產科 袁掃梅大夫担任 苗曇涵女大夫担任

特設淋病專科

(門診)上午九時至下午九時

袁掃梅大夫發明 淋濁洗療液

(主治)男人五淋白濁 婦女赤白帶下(特色)不打針不服藥不痛苦(保證)內務部化驗農商部褒獎商標局註冊(功效)不論新老淋症一星期保除根(用法)備有詳細說明書(淋濁寶筏)函索即寄

價目每瓶二元五角 每打二十五元 洗滌器男用五角女用四元 總發行所天津日界延嗣醫院 北平分銷處大柵欄華美大藥房 外埠各大藥房均有出售

鳴謝吐血奉賢丹

鄙人患吐血三年之久有時咳嗽痰中帶血有時胸部堵疼大口吐血中西醫藥全不見效幸友人介紹河東義界三馬路東頭門牌十七號北平商務堂吐血奉賢丹大見神效現已除根特此鳴謝 河北黃緯路二酉里一號趙齊臣謹啟

福爾般老牌柴油發動機

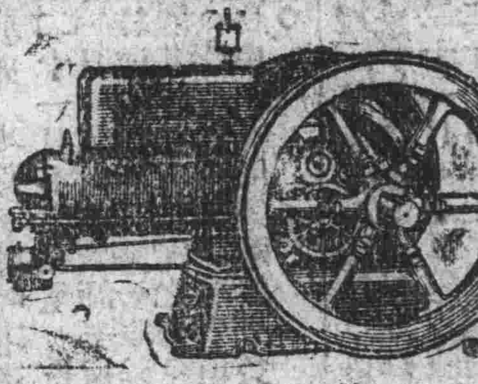

用途 礙米,磨麵,軋油,及灌田等事業,
特點 簡單,省油,堅固,延年,
注意 美國名廠出品與衆不同而商函購均所歡迎

天津 奉天 北平 大連 公懋洋行啓

注意各種煤斤價目列左

煤斤種類	河東廠內交貨	送至甲區	送至乙區	送至丙區
家常塊煤	每噸十一元一角五分	十一元六角	十一元八角	十一元九角
一號末煤	每噸九元一角	九元五角五分	九元七角五分	九元八角五分
二號末煤	每噸八元三角	八元七角五分	八元九角五分	九元零五分

(甲區)墻子河以內之英租界法租界及特別一區二十三號路以北之特別三區(乙區)墻子河以外之英租界與特別一區二十三號路以南之特別三區意租界鄭莊子(丙區)特別二區并日租界 以上三區以外他方有欲購者請來函接洽

注意 凡購煤半噸者須照定價多加運費大洋一角

開灤礦務總局北方售品處啟

補腦壯精丸

功能 補腦髓增神明益智安神 壯精液交心腎調和臟腑 活潑腦力發育智慧有職務者 有日記千言之效 實驗

主治 用腦過度思慮傷神頭目眩暈少記多忘心腎不交夜不安眠遺精盜汗耳鳴心跳心煩懶怠辦事精神疲困勞心血虧腦力皆宜

服此丸腦力充足辦公不倦求學問者服此丸智慧發達聰明穎悟易怒驚悸恐怖夜多怪夢情慾減退心志不遂服用或因操勞過度頭昏不眠服之尤有特效 外埠函購原班回件不加郵費匯兌不通郵票代價每盒一元每打十元

總發行所 天津大胡同路西 北平香廠萬明路 濟世大藥房

三俠劍第一集再版已出書

每冊四角 外埠函購每冊另加寄費四分 本報售書股啓

皇后烟贈彩

由五月一日起如購煙一箱即送彩券一本計一百號五條煙即合送彩券一全張即有得金鐲之希望如買煙即向經理處要彩券萬勿失此良機也今將彩品列下

彩品列下

頭獎一張 獨得赤金鐲子一付 值洋二百元 每條各得洋四十元
二獎二張 各得赤金鐲子一付 值洋一百元 每條各得洋二十元
三獎三張 各得赤金戒指一只 值洋三十元 每條各得洋六元
四獎四張 各得赤金戒指一只 值洋二十元 每條各得洋四元
五獎五張 各得赤金戒指一只 值洋十五元 每條各得洋三元
六獎二十張 各得皇后烟一千支 每條各得二百支
七獎一百張 各得皇后烟五百支 每條各得一百支
八獎二百張 各得精美畫片十張 每條各得二張

華北總經理 天津 泰昌仁煙公司謹啟 住址估衣街五彩胡同號 電話二局六百四十二號

大律師之咳嗽

北平西單牌樓宗帽二條門牌二十號大律師高文軒先生來書云鄙人因執行律師職務操勞過度致患咳嗽痰喘之症業已多年每逢春秋冬三季必犯去冬症尤加劇所吐之痰多屬紅色痰唾淋漓衾枕皆滿纏綿床榻至二十三日之久友人曾勸服仲友文清痰止咳保肺丸服後則咳嗽獨止連服數日竟至痰亦不吐回生起死病已霍然世有與鄙人同病者請即速購服仲友文清痰止咳保肺丸幸勿失此空前啟後良藥也仲友文保肺丸每瓶一元每打十元北平大柵欄華美藥房天津單街老德記保定中英石莊亞麗天張坦中華

福誠米莊鋪東李靜濤緊要聲明

敬啟者鄙人於民國十八年接兌法租界敎堂後福臨米莊一處兌價大洋一千元改名福誠米麫莊當時立有兌契近因日久疏忽將該兌契及舊恆增福圖章一併遺失故特登報聲明以後該兌契及圖章無論落於華洋人手均作無效此啟 (處)

藏拙盧查文舫秘製

理氣舒肝丸 暴怒傷肝中脘嘈悶胸膈脹滿吞酸噯氣兩脇刺痛惡心嘔吐 價目大瓶洋二元四角小瓶一元六角

婦科肝氣丸 肝氣鬱結脇肋支撐腰背酸痛七癥八瘕嘔吐酸水堵塞滿悶 價目大瓶洋二元 四角小瓶一元六角

種子萬寶全 經血不合赤白帶下天癸愆期 疙瘩子宮寒冷久不受孕 價目大瓶三元二角小瓶二元六角

消鬱渡人舟 咳嗽氣喘遍身浮腫腹膨如鼓 皮潰流水 價目每瓶洋二元

嬰兒珍珠散 六鬱表邪咳嗽吐痰發熱氣粗鼻塞 價目每瓶洋一元

滋潤通腸丸 潤腑氣通二便清內熱增精神助消化長飲食 價目每瓶一元

出品處 天津義界馬路門牌四六號皖懷查寓 電話東局四號 以上各丸主治服法另載有詳細仿單 外埠函購郵票九五扣通用 每瓶加郵費二角 函索即寄

△本報啓事

啟者本報接得戴榮錦君函稱有李蔭清者冒充本報灤縣專員查本報外勤股並無李某其人即希各界注意此啟

本報管理處啟

國內要聞

△本報管理處啟事

啟者本報特聘法律專家律師李君華峯為顧問担任法律常識問答一欄此啟

張學良今明日赴北平

第二列專車今晨到津

本報特訊○張學良副司令來津後○因中途勞頓特在津稍事休息○記者昨晤其行營總務處長朱光沐○據談張對國民會議感想很好○對粵事以中央之意見為意見○在津無多大耽擱約一二日內即去北平云云○又昨日（二十一）因午前天雨○張副司令所乘之福特飛機在津無適當之停留地點故於下午二時開往北平○二時四十五分在北平南苑降落云○

又訊○張副司令專車第一列業於日前抵平一節○已誌前報○其第二列車即預備副司令乘用之車○於前日（二十）下午三時半由浦口開出○至今晨一時抵津○乘該車來津者有國府參謀部第一廳長劉光及財政部北平印刷局長沈能毅○北寧鐵路局長高紀毅○東北憲兵總司令陳興亞及張氏重要隨員副官等○該車抵津後即停於東車站○陳興亞仍廣車上○沈能毅下榻交通旅館○張副司令或於今日（二十二）即乘該車去平云○

時廿五分赴津○晉謁張氏報告一切○平津衛戍司令于學忠○亦於前晚十一時乘汽車赴津謁張○河北教育廳長張見庵前往保定視察河北大學○現聞張副司令到津○擬今日返平往津晉謁云○

中央裁厘後

每月不敷約二千萬

南京二十一日本報專電○中央財政自本年裁厘稅不敷甚鉅○最近每月平均收入僅二千餘萬至三千萬左右○支出每月約五千萬○每月短少約二千萬○

魯滌平日內返贛

南京二十一日電○魯滌平日內即返贛○辭職意已打消○所請蔣撥款賑濟赤災及補充十八師餉械均經蔣允准○某要人語○粵並未向贛南增兵○

胡若愚等昨來津

平訊○陸海空軍副司令張學良抵津後○北平市長周大文○胡若愚○特發昨日（二十一日）下午四

于鳳至回京

上海二十一日新聯電○昨早六時半抵滬之于鳳至女士○因身體不適○於黃紹雄宅請醫師診治○定今晚回京○轉津浦路北返○

孫殿英辦公處

由瀋陽遷移北平

平訊○陸軍步兵第二師師長孫殿英○現以副司令部在平成立○為接洽便利起見○特在北平西安門大街六十五號設立辦公處○其在瀋設立之辦公處取消○並派前駐遼代表王守信為駐平代表云○

北平商人之呼籲

請取消產銷稅

平訊○河北省各地特種貨品產銷稅○昨日開徵○平市因籌備關係○昨日倘未實行○今明即可徵收○商家方面則於昨日下午三時○在總商會開各業代表大會到百餘人○一致決議反對○即日具文呈請張副司令東北政務委員會財政部請俯念平市之衰落○免予舉辦

孫科昨晨赴港說

中央決派張繼吳鐵城赴粵

上海二十一日電○久留此間之孫科○搭乘今早出帆之淺間丸赴香港○同行者有前外長陳友仁及其他要人數名○

南京二十一日電○中央決派張繼吳鐵城二人赴粵○宣達中央意旨○張馬（二十一日）晚或養（二十二日）晨赴滬○然後去港○聞孫科在滬備有親筆函致陳濟棠○由張等攜往○

討粵前肅清共匪

徐源泉部向長沙方面集中

南京二十一日電○日人消息○廣東軍向湖南侵犯○致時局復陷於緊張○中央為并剿清江西之共匪○然後即解決廣東軍起見○最近蔣將親自西行剿匪○總司令部於一兩日內將輸送數十架飛機及書克炮赴南昌○以防湖南之廣東軍○傳粵積極[illegible]劉匪○除漢口之夏斗寅軍外○令河北之徐源泉○王均陳誠諸軍向湖南移動○然後以殘部配置於平漢線○担任警備○一方由厦門上陸○以攻廣東軍○又以駐鄭州洛陽間之第一二三四等軍防備後方○並置四十個唐克炮及二十架飛機以充實鄭州之防務○又對於傾向廣東之陳銘樞部下蔣光鼐及蔡廷楷部○則努力採取懷柔之策○

又漢口二十一日電○武漢當局○以時局發生變化後○漢[illegible]係屬軍

事上政治上之重要地點○而將成為粵系軍與紅軍進攻目標○故日來已嚴加戒備○並決派兵入湘阻止粵軍前進○徐源泉部將於今明日集中長沙○聞遇必要時蔣擬親至長沙○指揮各軍○從事討伐○

法權交涉如何

王正廷今晨接見新聞界

南京二十一日本報專電○外長王正廷○馬（二十一日）下午赴浦口遊覽○未與英法兩使接談○養（二十二日）晨接見新聞界○報告今後對法權態度○法使前赴滬與法領接洽交還法公廨事已竣○馬（二十一日）晨抵京○已電秘書魯茄脫南下○與我協商○對法權問題仍無具體表示○

何應欽返贛

南京二十一日本報專電○何應欽馬（二十一日）晨八時乘輪赴潯返贛○軍部各署官長及總部軍政院人員均赴下關歡送○

天津盛錫福帽莊

自製大宗男女各種最新時行草帽現已上市天氣日炎時所必需之品歡迎惠顧

總號設法租界天增里南 第一分銷處天祥市場內 第二分銷處宮北日
樓大街第三分銷處國貨商場內 代銷處日租界華信裕
升齋大胡同義生 小白樓茂泰號

收回租界問題

外部決定先派員調查

南京二十一日本報專電○外部現積極進行收回租界○前由部我華李錦綸王家楨等擬具體辦法○已決定第一步先派員調查租界沿革○行政及經濟現狀○人員已內定分三區○（一）黃河流域及東北派黃豫鼐負責○（二）長江流域派郭泰祺負責○（三）珠江流域派陶樹模負責○

何健即返湘

南京二十一日本報專電○何健馬（二十一日）晨抵京○即謁蔣報告赴滬斡旋粵局經過○明後日即返湘○

南京市普通考試

昨應試者八十餘人

南京二十一日本報專電○京市普通考試○馬（二十一日）晨舉行○應試者八十餘人○

湘電中之桂軍

調撥軍隊意圖北進

南京二十一日本報專電○長沙馬（廾一日）電○新六師吳指揮電告○桂逆李白近日籌撥軍餉○調編部隊甚忙○有北進之勢○又電○李覺師令部調駐省垣○湘西防務由張英陳運鑾等分負清剿警備○

陳紹寬校閱海軍

南京二十一日本報專電○陳紹寬馬（二十一日）上午校閱安運勇勝兩艦○下午校閱永綏誠勝兩艦○成績頗佳○

△本報招人承辦分銷處

（一）凡無本報分銷地方均可設立，（二）除特市普通市外每地方限一處，（三）已有分銷處地方不再設立，（四）分銷承辦者須交一月押款，有舖保者免，（五）押款每五十份二十五元至少十份起碼，（六）分銷初辦普贈三天前三個月准退十分之一，（七）分銷每份每日收價四角九分五轉售[illegible]角，（八）欲辦分銷，來函辦手續定期登報，（九）來函直寄本報發行營業部，

△恭頌劉汝明軍德政

劉軍長汝明所部駐解縣以來迄今數月紀律森嚴不但秋毫無犯且與地方民衆感情甚洽凡有利於地方公益者劉公莫不親率部衆竭力為謀敝縣民衆深蒙保護之惠無以為報除在敝縣關帝廟立碑誌德外特此登報以昭遐邇

山西解縣農工商學各界民衆全啟

還是讓利豐—綢緞—呢絨—布疋

全部大減價是誠實不欺是毫無虛偽貨高價低廉便宜各穿主隨貨大贈彩買貨滿五元增彩券一張頭彩一千元人人有希望應各界函電的要求展期十五天至五月三十一日止法租界梨棧大馬路電話南局三五三八

杭州 美昌本廠自織

羅紡

零整發行價

二四加寬杭紡
二四加寬杭羅
二四加寬直羅
二四寬祥雲紗

貨高價低廉

美昌綢莊

估衣街歸賈胡同斜對過

第六集 雍正

劍俠圖

預約

每冊二角五分

本報發行部啟

北平 德壽堂 康氏牛黃解毒丸

主治 風 傷風作冷 火 邪火上攻 毒 無名腫毒 熱 內熱作燒 氣 氣鬱不舒

▲各埠認明鶴鹿商標為要天津北平均有代售處
▲總批發處北平崇外北市南小市口內路西

張發奎軍入湖南
唐生明李明瑞兩部為先鋒

漢口二十一日電○張發奎軍携飛機十四架○於十八日抵全州○以擾亂省境之唐生明李明瑞兩部為先鋒○向湖南省境開拔○

石友三電瀋
請其封翁勿動以息謠諑

瀋陽二十日快信○第十三路軍總指揮石友三氏○近因外間謠諑繁興○特致電在瀋之吉林主席萬福麟○及軍事廳長榮臻○深感張副司令之知遇○擁護到底○決無他意○並留其封翁常川住瀋作質以息謠諑等語○茲誌該電原文如左○限即刻到○萬主席榮廳長○煩譯轉石老太爺鈞鑒○翰密○男蒙副座特知○備承愛護○深用感激○自當擁護到底○決無其他問題○乃外間竟有種種謠傳○故意挑撥○殊堪髮指○當此時期○祈大人仍常川在瀋居住○萬勿輕於移動○俾息謠諑○無任叩禱○男石友三叩篠（十七日）印○

商震發表治晉方針

太原二十一日本報專電○商震談對晉政決積極向建設方面做去○概括言之○（一）整頓吏治○（二）整理財政○（三）厲行禁烟○（四）改革敎育○至金融公債已囑財廳擬具方案○日內赴京謁宋商洽○

魯劉匪軍回防

濟南二十一日下午一時本報專電○魯南劉匪各軍○奉令回防○谷良民馬（二十一日）晚帶師部特路營開回濟南○劉書香帶總部駐滕縣八大處人員同來○

魯將領和平通電

濟南二十日快信○第三路總指揮韓復榘○第二十一師師長劉珍年●二十師師長孫桐萱○二十九師師長曹福林○二十二師師長谷良民○七十四師師長喬立志等○昨（十九日）通電嚮應何應欽等對粵事之眞電○表示酷愛和平○擁護統一○該電已拍發○茲錄原文如下○南京何總指揮芝樵兄○南昌魯總指揮詠喬兄勛鑒○頌奉眞電○勸告陳總指揮濟棠○詞嚴義正○欽佩莫名○民國肇造越二十年○內則戰亂相尋迄無寧歲○外則因不平等條約•備受侵凌•致國瀕危亡○民不堪命○海內同胞○憤慨共深○今幸打倒軍閥○實現和平○中央遵總理遺敎○召開國民會議○以謀國家之統一與建設○並自動廢除不平等條約後○亟宜乘此時機○協力同心○共奠黨國○豈容挾持私見○再啟同室之爭○復榘等效忠黨國○酷愛和平○惟有追隨諸公○相與擁護統一○鞏固國家○他非所知也○特此敬復○弟韓復榘劉珍年○師長孫桐萱○曹福林○谷良民○喬立志同叩效（十九日）印○

民政府一電○文曰○國家粗定○海宇喁喁○凡有人心○寧忍再出言破壞○不意中央正開國民會議○力謀訓政建設之際○古應芬等發出二十電○撫拾浮言○信口雌黃○初猶以為個人意氣之爭○原不無正當解決之途徑○詎意陳濟棠竟復發布江電○推波助瀾○措辭荒謬○肆意詆毀○以胡同志之

豫陝將領討陳通電

珠江風雲日形惡劣後○豫陝將領劉峙顧祝同楊虎城等三十人○昨有通電發出○請中央明令聲討○原文如次○（銜略）均鑒○頃上中央黨部國

國際要聞

日內瓦歐聯會議
將產出歐洲經濟同盟計劃

日內瓦二十日電○在此間開幕之歐洲國際聯盟會議○以法外長白里安為主席之第一次會議○蘇聯代表團竟未出席○自第二次會議起○該代表團始參加第三次歐聯會議將產出一歐洲經濟同盟計劃一○各國對該提案之蘇聯代表團態度○均十分注意○（英亞社）

蘇土通商問題
兩國外長一度會見

日內瓦二十日電○為討論土爾其與蘇聯兩國通商問題○土爾其外長魯舍伯義本日會見蘇聯人民外交委員長李特維諾夫○日內瓦政治界對此極注意○（英亞社）○

革命後之西班牙
共和政府現受二重威脅

日內瓦二十日電○新抵日內瓦之西班牙外交總長談稱○共和政府現受二重威脅○一為保皇黨○一為共產黨○再西班牙所屬之摩洛哥暴動案業已鎮壓平息○馬德里及其城市最近所發生之紛擾○現亦已肅清云○（英亞社）

日本減俸案惡化
各相已決定縮小範圍

東京二十一日電○對於減俸問題○反對之空氣意外濃厚○已切迫至非速解決可之形勢○事態現極惡化○安達，井上，江木各相○昨（二十日）午後二時半會合於內相官邸○開巨頭會議○至三時半出席於首相官邸舉行之臨時行政準備委員會○集合各方面之情報○協議結果○以反對運動擴大○決縮少減俸範圍○同時急速作成具體案○俾提出二十一日之閣議○其內容大要如下○官吏減俸問題○曾參酌與黨及其他之意向○範圍定千元以上者○提高減俸累進率○而雇備員則不適用○又對於細目之決定○擬於二十一日午後一時半開準備委員會協議○

國際短電

△法國電○法國布業工人其能工情形○截至昨日約有一萬一千人

△瑞典電○斯德哥爾摩方面之共產黨○其中維有許多年少女人○昨與警察發生衛突○

△波蘭電○克拉科方面礦丁○受共產黨挑撥○居然攻擊警察○警察以榴射擊○死四人傷七人○

班禪將回西藏
國府派員向達賴疏通

南京二十一日本報專電○班禪此次來京○會請國府援助回藏○國府已派員赴達賴疏通○調和兩人意見○據馬福祥云○達賴為人性情躁急○對班禪無深惡感○近來達賴對中央亦甚接近○經中央調處後○班禪當可回藏○現班已定下月內赴甘寧○該處亦有電歡迎○並謂西康問題○雙方已停止用兵○不如外間所傳之盛○蒙藏會已派人前往調解○不難和平解決

中英庚欵董事會
昨在南京開二次會

南京二十一日本報專電○中英庚款董事會○馬（二十一日）午二次會○到華委員四人○英委員二人○由朱家驊主席○討論（一）會議規則及辦事細則○決議修正通過（二）核算庚款應得利息標準○決由會計會銘甫核算後○提三次會討論○並議決養（二十二日）晨開三次大會○

中央擬調馬鴻逵返甘

南京二十一日本報專電○中央前以甘肅盜匪充斥○擬調馬鴻逵返甘主政○馬因返甘所部必須隨往○但經費困難○現甘寧全省代表迭向中央請願○歡迎馬返甘○意頗堅決○據馬福祥云○倘中央有命○以桑梓關係○當着其返甘一行○○

去職○為借題發揮之張本○不知胡同志個人進退○自有黨的最高機關之決定○陳濟棠何得率意恫嚇○將總司令領導革命○勛在黨國○毒勤惕屬○國人共見○此次雖與胡同志政見偶有參商•亦屬常見之事○蔣總司令當然不負任何法律責任○如果彼翼必欲借此提出彈劾○豈無正式軌轍之可循○乃陳濟棠一面通電○事攻訐○淆亂觀聽○一面迫去大東○勾結張桂○徵兵歛財○情勢日亟○意欲鬩牆武力○背叛黨國○盤據嶺表○予智自雄○實已昭然若揭○當此和平統一初現曙光○訓政建設組具端倪○陳濟棠喪心病狂○倒行逆施○非僅破壞統一○阻撓訓政○而逆流所及○更足助長赤匪之兒餘○妨害全國人民生命與產之安全○似此逆跡照著○

好亂性成○實為黨國之罪人○民衆所共棄○黨紀國法均所不容○應請中央聲罪致討○掃除叛逆○以維統一○而利訓政○峙等蓋捽革命○祇知擁護黨國○原無個人恩怨○目覩兇殘○氣憤填膺○謹當躬牽所部○驅除黨賊○公仇誓不並立○臨害不勝迫切憤慨之至等詰○倘希黨國賢哲○同申義憤○一致主張○以除兇殘○而維國本○黨國幸甚○劉峙，劉鎮華，顧祝同，楊虎城，張鈞，劉茂恩，梁冠英，蔣鼎文，李韶珩，上官雲相，陳繼承、徐庭瑤，趙觀濤，王均，衛立煌，胡宗南，李雲杰，馮欽哉，孫壽如，馬青苑，井岳秀，曾忠，宋天才，邵子舉，萬殿尊，戴民樸，劉鳳岐，張喬齡，唐宴山，王迺文叩皓（十九）印○

▲孔麟台醫館　午前施診送藥　僅收號金一角

本館長細心研究念餘年維新治療病者不受苦口之難能收速痊之效無論何等奇難大症請速來舘診治是幸

午前門診九點至十二點　午後一點至三點止　診費四角

館址　法界二十七號路北洋大戲院北頭法日交界樓房

肺癆專家　董禔庭

肺病亦名結核危險之病分三期咳血代血晨咳無痰兩脇痠疼四肢無力為第一期咳嗽黃痰午後冷燒夜間盜汗兩顴發紅心虛氣短腰臥一側為第二期太汗重咳特燒昏迷譫語泄肚為第三期患者廿歲上下最多中老之年較少另有痰喘咳嗽倒沫喜坐惡臥氣短面紫視若將死鄙人對此二症頗有經驗特有專長用最效藥針治者千萬誠肺病之救星也藥針每針五元至十元包醫面議門診上午一元出診下午華界二元四角租界三元八角路遠另議

南市華樓天成旅館

北洋兄弟醫院　電話二局九八四

注意　發財利器出現

就是國貨壽星牌黑油發動機器專供油坊磨坊帶拉石碾石磨銅鐵機等滾以及灌田之水車水泵吸水機等其他尙多不能細載此種機器每十四馬力按十點鐘計算所燃黑油計值洋二元二角油費極省管理簡便用者方知言之不謬也如蒙賜顧無任歡迎

壽星黑油發動機製造廠　天津南門外海光寺　電話總局一五二三

保戒煙癮　專治生殖器各病及男女肺癆疑難隱症　均用新法限日解決保好

▲無論鴉片白面准於一星期戒淨照常辦公毫無痛苦▲如花柳淋濁魚口下疳一切等症不用服藥限日保證全愈與衆不同△男女咳嗽肺癆哮喘及一二三期肺病本醫新法診治即日見效不用吃藥凡男女疑難隱症本醫均可診治（時間）每日上午十點至下午九點▲武大夫診治所天津東馬路青年會北中東機內

專門眼科

不用刀割　限日保好　定立保單　立桿見影　手到病除　無效退洋

注意

門診　上午九點至十二點　下午兩點至五點　普通門診五角　特別一元

出診　租界內五元五角

天津法租界二十六號路西工部局對過　德濟醫院

女經丹

大盒五角　小盒二角　加料一元

此丹主治婦女經血不調赤白二帶經來肚疼時來時止前赶後錯面黃青瘦腰酸腿痛午後發燒飲食不思行走無力幼女經閉乾血勞症產後諸虛百損子宮寒冷久無子嗣

女經膏　此膏功非調經養血止帶散寒暖宮強腰健步增長精神主治與女經丹同每貼五角

奇效丹　專治男女大便下血紅白痢疾寒火結滯墩肚泄瀉每付一角五七付一元

總售處　天津北門外協成信　北平崇外花市上唐刀胡同永慶堂藥室　大栅欄華美　濟南三馬路大同志　奉天督軍署街震泰報館

▲頌揚樂亭縣公安局長王公杰士治樂之德政

吾樂公安局局長王公杰士字右濱本省深源縣人警官學校畢業歷充各縣警察所長○十七年調省訓練○十八年夏奉令蒞吾樂亭○樂亭僻處海隅○盜匪猖獗○王公下車伊始○整頓警務○晝夜巡查○緝散匪夥○計有數起○救回人票男女共十五名○其他如注重公安○講求衛生○撲滅蝗蝻○種種政績○昭然在人耳目○無庸彈述○警款一項○向係按地自攤交納○手續素不一致○歷年積欠甚鉅○王公不避艱困○商承縣長○澈底清理○並召集縣政會議○通過警款隨糧帶征○已奉上峯照准○從此却除積弊○警款有着○皆王公熱心毅力提倡之功也○王公辦事認眞○待人和藹○守經常之道○寓權宜之方○當今之世○誠不可多得之良吏也○茲當奉令調省○全縣愛戴○有心攀轅之術○爰將其事功德業撫陳崖略○登諸報端○俾中外咸知○以馨頌忱

樂亭縣各機關各法團暨全體士紳恭頌

淋病根治聖藥

五淋白濁一症難爲初度最微之疾然不善之則小者遷延歲月大者轉入劇症是以不可不愼市售此藥雖多終求其能根治者少廣東洪桂昌之珍珠白濁丸有根治之功雙料一元五單料一元寄費二角

天津法租界梨棧北洋廣告公司廣藥部啟

胃王

專治各種心胃氣痛積氣積滯受風受涼傷食傷水打呃嘔吐等無論遠近輕重兩瓶除根兩月來送出千三百瓶人緘道謝不計其數現停白送每瓶三角每打三元半打一元六角

代售處日界厚德福鮮貨莊法界北洋廣告社　總售處河北望海樓後七號廿房寄費一角

隨吸隨戒 參茸戒烟丸

每料洋六元每小盒一元……此藥的特點○可隨吸隨戒決不使服藥的心※有難割難捨的情形○決無有精神上絲毫的感覺不快○日吸三錢烟的癮者七日定可戒除○上述乃是實情如不見效隨時可以退錢○詳細服法及說明書函索即寄○分售處日租界盆世報館法界梨棧北洋廣告公司大胡同北德馨

批發處　天津河北公園後佑安里四號　良濟製藥所

名姝牌香烟　一元三筒

注意凡購半打者贈送精美畫片一張

上海華比烟公司出品

華北總經理天津法界天祥對過明記稻香村電話三局三七五八（洋）

一星牌拔毛藥

男子兩腮鬍鬚女人腋毛髮低胸手毛等三分鐘化淨百發百中每盒大洋一元

德國育興寳 固本片

此片乃採自植物提其精液復經消毒滅菌手續加以珍貴藥料配製成片藥質純淨功能滋陰健陽專治先後天虧損腎部失能精竭陽痿夢遺早洩老年精衰少年早婚房事無力舉而不堅見色即洩一切隱憂暗病服此片精力充足返老還童靈效無比願者認明（德國愉克寧大葯廠育興賓固本片）每盒二元

香港天壽堂 姑嫂丸

治婦女經期不調血色不正或少或多或前或後遠近閉赤白帶白淫子宮寒冷一切暗病久年不育百發百中每盒一元

海狗鞭 健腎丸

治療男子腎虧陽痿房事不舉不固精冷遺精早洩乏嗣腰膝酸軟一切腎虧服之健腎培元老少咸宜功效偉大每盒二元五

送美女畫

凡同時購姑嫂丸二瓶或健腎丸二瓶或各一瓶者贈送美人畫片一大張

函購均加郵力一角函內付款須用掛號信否則失落不負責函購信寄天津小站大東藥行▲經售處天津日界保太和○東門外保太和○單街子太和堂○勸業場內興大號○北平東四牌樓迤東三和興○奉天日站平康里洪興茂○哈爾濱泰來仁○長春頭道溝泰來鴻○張家口中華大藥房○山海關海北書局○秦皇島會友書局○石家莊新天津報分社○順德府南關永盛泰○南宮縣生恒號○南宮縣同聚豐○滄州派報處○塘沽書安堂○小站富有德

虎骨追風丸

此丸係我慶生堂康家祖傳秘方靈效昭著早已各省馳名近有無恥之徒在京津假冒漁目混珠望購者認明康乃安秘製爲眞以免悞病兩方幸甚▲此藥舒筋活血善通十二經絡行週身骨節專治男婦新久受風受寒腰膝肩背筋骨各部疼痛肝風氣串四肢麻木手足浮腫半身不遂十年廿年老寒腿服過千方百藥不好者准保痊愈定價每匣一元五角▲天津分銷處東馬路天順京報房官銀號天瑞堂北大關福興公京報房日界橋立街久春堂代批發濟南小緯六路大仁堂▲唐山遵寗保定石家莊新天津報分社▲寗晉縣新天津報分銷處▲總製造廠北平廣渠門外邱家莊慶生堂函購加郵二角（華）

真寳調血丹

主治婦女經血不調經期腹痛赶前錯後久不受孕或因肝鬱所得乾血勞症午後發燒不思飲食日久不愈多年雜疾勞症輕者一料重者兩料效力神速可稱女界眞寳也　每料洋一元二角

太和堂廣藥莊　開設天津單街子　電話五局二〇二六

婦人幼女 百草丹

倒飽彭悶經期不准前徵後錯行作燒冷面黃飢瘦心跳氣短脾肺安眠或滑胎崩血小產或子宮癆能受孕或胎前腰酸腿疼胎熱上癡血不淨氣串聚血日久不治聚以內時常疼痛或服多藥無效速料全愈此丸開胸調氣化痰暖子仙丹也每晚服一付白水送下

婦女經血不調皆由氣悶不舒所得以致赤白帶下肚腹脹滿兩脅刺痛不思飲食經肚腹疼痛時常身虛弱咳嗽痰喘夜不寒過度心血不合不壯頭疼牙疼或產後積癆痰病塊在肚腹服此丹輕半料重二宮生經種子眞婦女每料十二付兩元

補氣養血 安眠丸

老年中年常有心血雙虧腎精虛損而終日勞心思慮傷神過度以致夜不安眠夜多小便皆因失眠致得其病者最多本醫生細心製造生精補腎養血安神健脾開胃藥品性和平喘能補氣養心血固腎精能安眠多記不忘精神清爽不生思慮或久病愈後氣血不足身體軟弱飲食見少夜不時眠必傷心血患者屢服中西諸藥無效速服此丸安眠養氣血睡醒後精神氣爽神速輕者一料重者三料除根每日晚眠時服一付白水送下不忌口每料十二付兩元三料五元男婦老幼血虧腎弱均可服之另有詳單

開鬱舒肝 調氣丸

此丸專能平肝開胸養胃調氣鬱之藥品不燥不熱此病皆由心腎不足肝火鬱熱太盛過事必生急怒身不由己或思慮兒女夫妻反目鬱火悶氣不消勞心過度飲食漸少飲食爲人之根本若食量少脾虛氣弱遇有不平之事肝火鬱氣安動氣串兩脅發痛胸悶氣短飲食之後澎悶脹飽打膈痘吐酸水一概之症或服過中外多少之藥不見功效速服此丸輕者一料痊愈重者三料除根服此丸四五付時除澎脹開鬱悶舒胸氣平肝火過身亦不患痛鬱氣調和飲食多進此乃平肝養胃調氣之聖藥也每晚服白水送下不忌口每料十二付三元兩料五元三料七元

眼科明目 羊肝丸

主治退矇清熱藥品專治眼疾各症無論男女小兒遠年近月氣矇火矇雀矇眼見風流淚瞳人散光眼前時常黑花頭暈目眩暴發火眼眼胞腫脹紅爛熱淚難睜澁隱疼痛眼內紅線雲翳障滿眼目不明發暗或眞陽虧弱致生偏正頭痛畫夜不止日久必然損傷二目或散光塌陷內外障翳等症接眼目爲人之至實不可不明失明則成廢人雖有經天奇才亦無用矣本堂醫生研究數種珍貴藥品成丸善治以上各症輕者一料全愈重者三料每料十二付一元外上撥雲散治一切眼疾奇效每瓶五角

乾坤洋化 瘰癧丸

本醫生由化學研究第一治法效驗無比各官紳商用者無不贊美藥到病除此症皆因肝火太盛或思慮兒女夫妻反目鬱悶氣不消氣血串於經絡上壯至耳前後項下聰下初起小筋疼瘤不以爲然日久不消潰爛中西名醫吃藥糊藥受多少疼痛之苦不見功效本堂醫生經化學研究應症藥品通經活血消腫止痛化腐生飢之藥配成此丸無論劑起腫硬日久潰爛速服此丸輕一料全愈重者三料除根每日晚服白水送下每料十二付二元隨藥另送化毒散一付消化膏一貼二料三元五角三料五元

厚德堂老藥莊

開設天津南門內坐東樓房沖天招牌便是

▲外埠函購請先將藥資匯下購藥無論多寡均加寄費一角郵票代價不折不扣匯票亦可

▲注意假冒　津郡藉登廣告之家設立森森魚目混珠敝堂銷售丸散確實五十餘年屢年治愈老幼數萬餘人用者贊美奇方購者諸君詳細調查實確決不誤人病症

立止白濁 久淋丸

主治片白便紅此症係膀胱內有毒火太盛馬口小便刺痛陽服痛流白流黃或小便通尿道腐爛白尿中混血

封閉濃液淋漓膀胱發熱紅腫刺痛多有一半年不好白濁淋者皆是腎水寒冷虧損不足或者內有濕寒毒熱不淨濕水濕虛熱太盛數月未愈腎水虧弱轉變或傳染婦人片白便紅赤白帶下均可服之此丸重者五六付全愈不忌口不誤事每付四角每料十二付四元

立消 疝氣丸

主治片白下淋日久不好爲小腸疝氣單墜雙墜疼痛難忍按其原因或幼年色慾過度以至時常遺精久痛

多年寒阻滯寒血凝結有寒濕血疝氣墜疼難忍服此丸二三付立止抽疼墜痛神效無比輕者半料重服一料全愈每付三角每料十二付三元

立止癲狂 羊角瘋

專治癲狂羊角五癇瘋此症者因驚憂怒氣熱所得或鬱悶不開思慮過度精神恍惚忽言語錯亂時常笑怒忽然頭暈

急怒肝火上壯痰熱上行擁塞經絡氣血迷於心竅眼花跌倒不省人事牙關緊閉有口吐涎沫者有性命之憂不能動轉有每日犯三四次者日久不治必有作聲過多藥不見功效速服此藥效驗無比服之方可者一料重者三料全愈每日晚用白開水送下付一元五角三料四元六料七元用藥另有詳細仿單

男女耳鳴 耳聾丸

此丸專治男女老幼遠年近日耳鳴耳聾耳膿此症皆因肝胆有火腎虛耳疾氣上壯急怒傷肝腎經濕熱戕耳

傷氣血虛火上升時常頭昏目眩或槍砲震驚痰熱上擁飽傷脾以致兩耳風聲樹音蟬鳴作癢或多年聾閉不年耳底不消濕熱耳膿痰滯耳竅日久失治成聾一切耳服此丸效驗神速決不誤症立覺聰竅貫通耳音服此丸輕者一料痊愈重者三料除根每日晚臨眼時服一付白水送下不忌口每料十二付二元三料五元

保腎生精 壯陽丸

此丸銷售五十餘年男女可服燥不熱經衛生局批准專治無精不足腎虧弱過老頭年合婚無力太早精不結合專服此丸

精衰房事無力青年腎精虧損或精神歛少精弱陽物不舉而冷精薄弱精洩一切腎精不足付善能壯陽藥夜能交合一分二次用精神見多進飲食生洋二角每料十二付二元三料五元

▲半身不遂洽丹

專治半身不遂四肢麻木抽搐不能言語動身

艱難鬱悶不消急怒傷肝外受風邪鼻眼歪斜舌根直言語不清男婦老幼三四五年不能勤轉者一速服此丸效驗神速不謬輕二三盒重四五盒保愈每盒一元六盒五元

▲夢遺滑精丸

此丸專治男子腎虧精身體本代腎水虧弱破見色流精

每月犯二三次腎乃人之根本四肢酸痛頭疼頭暈虧勞多咳嗽健壯能固精滋陰補腎多進飲食付二角每料十二付二元三料

▲癬淨猴子油

本堂專治猴子癬成油對於狗淨有加研究失治延誤全體淨深不或毫無疼痛每付一元

生臉面過身癬猴生男女小便癬花大有關係此油一付拔根

裁撤常關明令
業於二十日頒到本市　李赫德飭屬實行結束

全國海關五十里內常關一律裁撤○中央已決定明令實行○天津方面○迄本月十九日止○確未接到任何令文○故總局以迄各分局卡○逐日照常辦公○本報此已兩次報告○茲據切實探詢○此項裁撤明令○業於本月二十日○常由中央頒到○已由某機關轉飭常關代理稅務司李赫德○飭屬實行結束○所有工部稅局○及製二五稅○○概自六月一日起停徵全體工作員司○一律援例發給恩餉一月以示體恤○其各級員司之養老金則照數發給○不得留難○惟近數年來迄未作報告○中央為清查廉潔起見○一面由該關負責之華洋人員○詳擬總報告○呈候核辦○一面由該管機關○進行清查事宜○藉清積弊○剋下第一步結束事宜○已由各局卡進行之中云○

又訊○查天津常關近況○有局卡計有官銀號之總局○分局有東車站○新車站○西車站○○西門南門外○西北門○龍王廟○王串場○西河○新開河○四鄉有宜興埠○霍家咀○陳塘莊○于莊子○葛沽○大沽○○塘沽○北塘○等十餘處○其中以西門外○宜興埠新開河○南門外西門○河等處為一等局○因其經過貨物較多○收入亦大○其餘較次○故為二等局○其服務員司○逐亦以所調之處離係同級職務○亦分等次○蓋個人收入○均隨之而分優劣也○故每年四次調班○風潮迭起○此係當事者固以報酬為移轉被調者當然有幸有不幸之別也○此次裁撤○又為取消一項之數十年秕政也○

總局方面

洋人除稅務司外○尚有總巡一人○（卽稽查）辦事員數人○有貢事（前者亦名文案今名稅務員）總理一切文件○及通譯事宜○故無形中掌有支配全部華人之特權○幫辦一人○其下為驗貨○巡捕○及辦事員若干人（華人）○雖亦有稅務收入○但在稅務司等監督之下○一切均極清廉○各級員司○遂以服務總局為最劣○

分局方面

除東站派有洋員二人辦公外○其餘完全由華人辦理○文件等事○由錄事一二人主持○其下為驗貨○磅手○副磅○巡捕○聽差等職○人數之多寡不一○概以事務之多少為定○各局均有管印一員○全體員司統分日夜兩班輪值○原定總巡每日須巡視各局一二次○今則改為某處與某人有無關係○及某處之報效如何○以定其是否前往巡視也○總分各局各級員司○約五百餘人○

收稅方面

查常關所收稅目○卽海關應收之子口半稅及工部稅○後加之二五附稅等○屠獸場所宰牲口○經過各關○亦由其征稅○各關收入○本極可觀○而年來則日見其少○上兩月甚至入不敷出○寧非怪事乎○結束情形容訪再誌○

另一消息○常關各分局奉令結束○手續尚簡○但絕非一個月所能竣事○總局部分○更形紛繁○聞各員司將一致要求加發恩餉○以示體恤○惟該關員司○大都服務在一二十年之久○每人養老金○多者數萬元○少者亦數千元○此項鉅款○最近期內尚難照發（已）

開灤工潮調委會
昨僅討論薪金問題　路礦爭執亦抱樂觀

開灤工潮調解委員會○自成立後○因受停工怠工前後之影響○致延岩未能進行○旋省府正式指定調解委員會在津舉行○逐於昨（二十一日）上午十時○往河北省實業廳開始舉行第一次調解會議○調解委員丁占梅○孫嘉查○郭紹酌○及工方代表張玉堂○倪長生○資方代表趙君遠○柏閻亭均出席○由丁占梅主席○接調委會所負責任○一為增加薪金問題○一為改良待遇問題○昨日僅就薪金問題提出討論○勞資雙方將意見詳陳後○因時間短促○未能決定○故由主席令雙方均從詳審查○其工人方面之最低要求如何○資方所能允許之程度如何○定於今日（二十一日）上午十時繼續在實業廳開會○以便着手調解○此次調解委員會法定期限為五日○倘臨時不能全部解決時○祇有延長會期○再關於礦局撤銷停工一節○已由省府具函令行該礦○卽日辦理○並呈報張副司令○請求轉飭該方實行○現張副司令已行返津○日內可望實現云○

又訊○開灤與北寧路之運煤爭執問題○經各方調人奔走及疏解○日來雙方態度已由強硬而趨於和緩○中國商聯○工聯兩團體代表錢承緒○昨日再訪北寧開灤當局○並以調人資格○提出最後條件○俾雙方於可能範圍內恢復舊感○以利運輸○局方為慎重起見○經局務會議議決○已推定陳廷鈞總稽核為接洽專員○負交涉之責任○至條件最關重要之點○為一方先恢復運煤○一方由團體代表負責提付路局現款○備將來結賬有餘不足之需○而担保開灤礦局經濟上之支付○以目前情形觀察○雙方主張既不堅持○中間復有調人負責○其距解決之日○當不在遠云○（卯）

產銷稅開徵後
第一日三局均毫無收入

河北省產銷稅○第二區本市方面○河北天津東站特種貨品產銷稅局局長謝宗陶○大紅橋局長宋鳳純○糖類產銷稅局局長趙雲翼等三氏○均於昨日上午分別任各本局就職視事○茲錄一就職佈告如下（為佈告事）案奉財政部河北財政特派員公署令開○茲委定謝宗陶為河北天津東站特種貨品產銷稅局局長○並令於五月二十一日開徵等因○奉此○遵於二十一日上午十時○就職視事○實行開徵○仰各商民人等○務各照章納稅○毋得希圖漏免○致干處罰○合亟佈告週知○此佈）云云○其餘二局○亦均有佈告○文義略同茲不贅○三局長於就職後○已各自分別呈報特派員公署及函各機關查照○惟三局各級員司○雖係從新分配○但大多數係原有人員○惟迄許仍未加委○至於昨日第一日開徵後之情形○稅收方面○因商人正任卄同積極反對之進行中○會有決定○在未得相當解決辦法之前○一致不予起貨○以為消極抵制○致昨日一日中○毫無收入○各[illegible]因与在佈置一切事務之時○[illegible]其常○又各統稅查驗以○[illegible]資[illegible]產前稅之單貨、各產貸[illegible]不得仿照統稅○擅收[illegible]照[illegible]云○（已）

律師何其不幸
被暴徒潑了一身鏹水　臉部已破爛一目失明

河北二馬路住有律師王作哲○前有不相識之某甲等○自稱訴訟當事人○請其討論案件○委託辦理○因此日漸熟識○某甲等迭次請王律師便酌○王律師因情不可却○應徵而往○如是者數次○日前又請王律師吃飯○然後往某處談話○不料行至僻靜之處○某甲等二人突以硝鏹水傾於王律師面部○潑流滿身○當卽疼痛異常○暴徒乘間逃走○王律師急往共立醫院治療○因鏹水傷眼○一目失明○一目尚可救治○面部鼻部燒爛○衣服亦被燒破○受傷程度極重○律師界聞訊大憤○請法院設法嚴緝暴徒究辦○從嚴治罪○以儆效尤○至在逃凶犯○因無具名住址○故尚未查獲云○（

津沽風光

商部註冊　靈芝商標

馮氏斷癮救苦金丹

▲中央禁烟委員會張主席題贈「除惡務盡」▲衛生部中央衛生試驗所化驗▲天津特別市展覽會得特等獎（一百分）▲衛生局化驗註冊▲社會局出示保護▲直隸省長面諭嘉獎▲山西省署核准備案▲天津警廳化驗註冊▲太原警處出示保護▲漢口警處核准立案▲上海商會給證獎勵▲各拒毒會試用有效▲此丹專戒嗎啡金丹海龍吞等毒及鴉片烟癮輕者一付（分十次用）重者三付（分兩星期用之）均能斷癮除根不吐不瀉痛苦毫無且飲食驟增精神煥發每付只收回藥本一元本堂出售此丹已歷六十四年非似市上藉廣告售假藥騙錢欺人者可比影印（功効證明錄）將此廣告剪下附郵票二分寄本堂卽奉上一份石家莊新天津報分銷處經理

總號天津西門化首宣講所迤西
分號天津法租界天祥市場二層
峻芝堂啟

保險
宣言　禦症之寶　報告

壯陽乾坤丹
性能扶陽早洩陽萎服藥片時立舉堅固延長逍遙快樂與陽度夜美品也每盒四付一元二有說明書

肺中靈
止嗽化痰
咳嗽痰喘肺病內癆氣喘不眠一切肺病服一盒保險除根不犯無效退洋每[illegible]十二付[illegible]元加料二元

耳聾膏錠
耳是人的寶靈機耳有八方之靈故有證命之點無論遠年近日耳聾用此膏錠一除根盒一元每

舒肝膜金丹
專治肝悶不舒滋滿脹飽胸氣脇痛飲食減少打飽冊倒食水一切之症除根不[illegible]每付六角每盒三元郵費二角

萬國奇藥公司設天津法界勸業場四層樓上函購加郵費

請吸
團圓牌（十二支）
大富牌（十支裝）
三光牌（十支裝）
民治牌（廿支裝）
三江牌（廿支裝）
永安牌（一百支）

吸者機會
團圓牌香烟自本月一日起加增獎券凡向各紙烟店購本牌烟一條贈送獎券一張購五包贈送獎券一分條計每全張頭獎洋二百元二獎洋五十元三獎洋二十五元其餘四五六七八本獎均有贈品

大富三江兩牌香烟每買一條贈送美女畫片一張

北方總經理
天津和興烟行
特別二區大佛寺後興隆街四十九號　電話東局○四八三
▷歡迎外埠經理詳章面洽◁

請吸國貨
四福牌香烟
南京牌香烟
最時牌香烟
和氣牌香烟
招請外埠經理

華北總經理
燕平煙公司
寓宮前二道街電話二局○三○六號
電報掛號三六○一號

淋病根治法
淋病最難除根西醫愈保康對花柳科有十數年經驗特備各種新由德國新發明透熱電機治療尿道器械毫無痛苦斷根迅速凡患淋病欲知病情輕重或曾經醫治欲知是否斷根及被有淋病嫌疑者均可至本所用精秘顯微鏡檢查並備有根治梅毒之銀六○六印有淋病叢書函索附郵票一分
（時間）上午十時至下午八時（地址）法租界二十六號路一零四號
愈保康診所啟　電話（三）○六三三

失眠　神衰　操勞過度
服阿特靈片
BAYER
ADALIN
安眠　寧神　恢復精力　有顯著之特效
拜耳大藥廠
華北經理特別二區壽安街謙信洋行

糖類產銷稅稅率

多較前稅增加○糖商擬停止起運

河北省特種貨品產銷稅○財政特派員公署○業於昨（二十一）日起開始徵收○並以津市出入境糖類貨品○另設一局單獨徵收糖類產銷稅○本市商會○曾召集各同業會代表開會討論○業經決定十八家同業代表○面謁荊特派員○懇轉陳中央暫緩開徵○以維商艱○並擬赴市黨部請願呼籲○詳情迭誌本報○茲悉關於單獨徵收糖類產銷稅○所徵稅率○多較前稅增加○本市糖業商聞訊後○態度極行緊張○決定自開徵日起貨物一律停止起運○使該稅無從徵收○至本市同業十八家先後赴市黨部請願○暨面懇荊特派員經過結果（並未經商會發表）徵聞接洽頗佳○已允在開徵期中○代電中央呈明種切云○茲將糖類稅征收稅率照錄如下○中國冰糖每百斤納稅洋八角○車糖每百斤納稅洋七角○洋青黃○紅○糖每百斤納稅洋四角○洋薄荷糖每百斤納稅洋三元○麪子糖每百斤納稅洋一元三角○方白糖每百斤納稅洋三元○牛奶糖每百斤納稅洋四元五角○中國糖菓每百斤納稅洋二元○津製糖菓每百斤納稅洋一元一角○洋白糖每百斤納稅洋六角○中國紅糖每百斤納稅洋三角○咖啡糖每百斤納稅洋四元五角○塊糖每百斤納稅洋三元○可可糖每百斤納稅洋四元五角○糖醬每百斤納稅洋五角○粗砂洋白糖每百斤納稅洋六角○洋冰糖每百斤納稅洋一元○白糖每百斤納稅洋五角○乳糖每百斤納稅洋二元七角五分○菓醬每百斤納稅洋三元（辰）

推選勞資仲裁委員

須俟勞方組織合法工會後

社會局奉市府令轉實業部咨○諸查酌地方情形○從速推選勞資爭議仲裁委員○等因○飭局遵照辦理○當以本市資方團體○商會及各業公會○雖經依法組成○而勞方團體尙未合法成立○擬於最近期內○由局會商市黨部○迅予指導工人○合法組成工會○再行轉飭限期推選仲裁委員○昨特擬情呈復市府云（辰）

法院觀審記

離異爭點就在孩子問題

（案由）本市人李雙全○住白骨塔德厚里○有子連元○現年二十四歲○六年前憑媒聘娶大藥王廟胡氏之女爲妻○現年二十二歲○胡氏於年前生一男孩○現已一生半○平日夫妻感情不佳○今年二月十七日○胡氏歸寧○李某甚不願意○其後胡氏偕其母同回婆家○李氏父子竟拒絕不納○胡氏以伊等如此○巳無夫婦之情○即向天津地方法院民庭○控告李雙全等○請求離婚○

（庭訊）本案日昨由民一庭庭長張洪烈審理●李雙全未到●李連元與李胡氏到庭對質○先問李胡氏○據供稱年二十二歲○天津人○住大藥王廟○我是十七歲時過門○生有一子○一生半○夫婦感情不好○我告他父親在二月十七日呼我到娘家借錢○當日我未回去○次日他派許多人來搶孩子○有人說合才罷○次日我同母親回去○他們說不要我了○休了我○所以我要求離婚○又詢李連元供○要他過來就不守婦道○十七那天他去住家○未回來○次晚○我十八歲兄弟○在南大道趙家窰看見他○十九我去找他○說是去看親○這次要離婚○是他母想以他生財○他既這樣同去也沒有好了○庭長即謂本案變方肯離○可和解離婚○李連元供○離婚可以○但須把孩子給我○李胡氏供○他既不要我○孩子也不能給他○他非良善之家○○庭長謂本案既然如此皆爭孩子○至須和解○照法判決可也○即宣告定期候判退庭云○（亥）

散裝火柴仍征統稅

△每百斤徵稅一元二角五△財特署令津查驗所遵辦

河北財政特派員公署○以三頭四頭不潔之硫化磷火柴○出廠發售○自應徵收統稅○以裕收入○而杜流弊○經該署依據統稅署規定○按售價百分之三十○徵收統稅○並規定每百斤售價國幣六元○由駐廠員填發證明單○按月彙數繳納統稅辦法○茲復參照署送前項散裝火柴統稅暫行規則○改訂河北省徵收散裝火柴統稅暫行章程十二條○昨已令發天津統稅查驗所遵照辦理○並佈告各廠商一體週知○其章程各條如下○（一）凡國內硫化磷火柴廠○所有三頭　頭合併○或殘缺不齊之火柴○不裝小盒○僅論斤數出售者○悉遵本章程之規定○繳納統稅○（二）此項火柴之產出數○最多不得超過總製出數百分之五○（三）此項火柴○限於各製造廠所在地（本埠及四鄉銷售）（四）每百斤徵收統稅國幣一元二角五分○如自零散○應即比例徵收○（五）廠商發售此項火柴○於起運出廠時○須報明駐廠辦事員查繳○確係三頭四頭合併○或殘缺不齊者○由駐廠員監視過秤○核算稅欵○填給散裝火柴統稅完稅單之第一第二兩聯○並由該駐廠員於單內簽名蓋章○然後交商持赴統稅管理所○繳納應完稅欵○由管理所於兩聯單內另欄所列徵收稅欵空格○填明巳徵統稅數目日期○加蓋管理所鈐記○並由收欵員簽名蓋章○即將第二聯（即繳覈聯）截留○其第一聯（即執憑聯）交商執憑○隨貨起運○在未繳清稅欵以前○撤不得出廠○其完稅單第三聯（即存查聯）應於次日上午○由駐廠員彙送河北財政特派員公署○以便核對存查○（六）管理所須將徵存此項散裝火柴稅欵○與整裝火柴稅欵照章按旬報解○並彙集完稅單第二聯（即繳覈聯）○呈送河北財政特派員公署備核○（七）火柴廠所在地無統稅管理所○其收稅鈐蓋章記手續○得並由駐廠員兼辦○但該完稅單第二聯（即繳覈聯）○須隨佈第二聯（即存查聯）於塡發當日○由駐廠員彙送河北財政特派員公署○以便核對存查○（八）每日報銷之數○駐廠員須有精密之記載○每十日將其製出之貨數○與此項火柴之產數○詳爲考核○是否在百分之五以下○倘有超過○應限制其銷售○仍按句具報河北財政特派員公署查核（表式另案發）○（九）此項辦法○原爲體恤商艱○免受銷毀損失起見○如有以眞亂僞○希圖含混取巧者○一經發覺○應即將其報運之貨○悉數充公○並科以應完統稅五倍之罰金○（十）駐廠員如有通同舞弊○一經查明證據確鑿○立予撤差○並按其情節輕重○分別送法院懲處○（十一）凡火柴統稅現行各章則有規定與本章程不相抵觸者○均得適用之○（十二）本章程自公佈日施行○如有未盡事宜得隨時修正之（午）

電車加價政府絕對不准

關於電車加價一事○電車公司方面○雖以比國復文未准○尙在否認中○但據知其內幕者云○公司方面○確有此意○惟省市兩政府當局對此絕對不准實行○良以上次加價幾半倍後○銅元行市○既未變還○民生憔悴○日益加甚○矧該公司最近統許○每月尚可盈餘幾三十萬元○是則未免貪而無厭○實行其經濟侵略○政府當局不令其減價○巳屢特別優待○詎能任其措括也○（己）

誰的十四元

失者可到公安局去領

公安局一區四所巡邏施熙恒○於日昨上午十一時○正在磨盤街巡邏之際○見路上遺有皮夾一個○當郎拾起○查詢並無失主○檢視該皮夾內○有票洋十四元一角○郵票十二分○鈔皮一個○牛金城名片六張○逐將夾送本所○轉送公安局○由該局庶務股暫存○懸牌招領云○（辰）

車站紀事

二十一日察哈爾國議代表張樹山謝廣林等早平浦通車由浦口過津去北平○又崔廷獻李汝琦由津去北平○又張鴻緒早特別車由津去北平○又程克汪士元蕭振瀛上午快車由北平來津○又陳實琛下午通車由北平來津○

擁護國議議決案標語

一）擁護國民會議的議決案○二○國民會議的決議案是全國民衆的意思○三○服從國民會議的決議案便是接受總理遺教○四○切實遵守國民會議通過的訓政約法○五○貫徹國民會議的廢除不平等條約之決議與宜言○六○發展教育努力建設是國民會議閉幕後之首要工作○七○奉行國民會議的決議案要肇固統一禍保和平○八○破壞和平統一便是國民的公敵○九○不遵守國民會議的決議案便是國民的罪人○十○政府與國民應共同負責實現國民會議決議案○天津特別市黨務整理委員會製云○

未經市府核准公文

不得事前洩漏

市府秘書處○昨通函各機關○謂奉諭本日起○凡關於各屬興革事項文稿未經本府核准公佈施行以前○應一律遵守本府辦事施行細則○嚴守秘密○不得事前洩漏○或在新聞紙發表○以重關防（午）

日艦又將來津

旅順日本驅逐艦（明顏）號（芙蓉）號○奉令來華○朝顏號定於二十九日來津○芙蓉號定於三十日來津○同時日政府海軍侍從武官一人來津○在津檢閱兩艦隊○天津日本駐屯軍司令部總領事館○民團等○巳準備舉行盛大歡迎（乙）

助氣扶陽神效補腎丹

此丹藥性和平不燥不熱敢稱腎虧唯一救星主治男子氣虛腎虧或幼年結婚太早不知節制老年精衰元陽不足房事無能見陰早洩陽萎不舉或勞心勞力夜夢遺精寢不安枕等症速服此丹功能益精固髓扶陽壯腎陽萎易壯腎力充足精神氣爽翌日身體毫不衰弱準有萬分把握無效退洋如常服每次服半付尤能多進飲食健脾開胃誠爲強身益體之第一至寶丹也另有說明書備索每盒一元三盒二元五角六盒五元

一盒斷根淋濁丹

此丹極爲靈效凡男子患染新久五淋白濁無論風淋寒淋火淋毒淋虧淋片白便紅撒尿刺痛精糊馬口或婦女赤白帶下速服此丹只用一盒準能痊愈斷根決不悞症每盒一元大盒加料二元函購不加寄費

天津日界旭街陳列館北愛多藥社啟代售處各生春陽大胡同南口德祥厚北門東華貞號東浮橋東朋記稻香村車站郵局對過華豐泰唐山老車站魚市街希德長

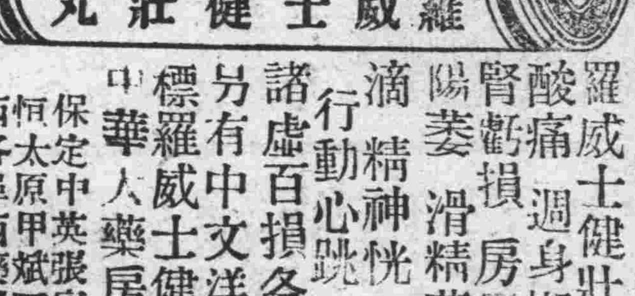

羅威士健壯丸　專治晨起精神仍覺困倦　脊背酸痛　週身懶惰　四肢無力　腰酸腿痛　以及入腎虧損　房勞過度　老年精衰精冷精清　腎虧陽萎　滑精夢遺　虛寒淋濁　夜多小便　尿後反滴　精神恍惚　身體疲憊　形容枯瘦　頭昏目眩　行動心跳　動作氣喘　心思煩悶　氣短神虛　諸虛百損各症　每瓶洋一元　每打十元　功用另有中文洋文仿單　惠顧詳認雙地球註册商標羅威士健壯丸勿悞　總理處北平前門大街中華大藥房天津單街子老德記大藥房

保定中英張家口中華中美綏遠中西順德中西石家莊信德恒太原甲斌五洲隆興遼寧五洲濟南華歐開封中法鄭州中西各埠西藥房皆有出售外埠函購另加寄費洋二角

灤縣購買電話材料招商投標廣告

第一條投標日期五月二十四日上午十二點　第二條投標地點在天津河東慶盛祥貨棧　第三條採購各種材料列左　（一）大杉木桿長二丈五上直徑四寸八十棵　（二）小杉木桿長二丈上直徑二寸五二千棵　（三）小杉木桿長二丈上直徑一寸五一千六百棵（以上均係按營造尺計算）（四）十四號鉛皮鐵線二百七十五盤（每盤約一百十二磅）（五）二號磁頭五千個（帶彎鈎的）（六）三號磁頭一千六百個（帶彎鈎的）（七）二十處交換機三具（帶開的）（八）二十處擋電機三具（九）西門子木盒的帶搖鈕電話機二十個（十）乾電池七十個（鷹牌的）（十一）十八號膠皮線十盤（十二）電鈴線十磅（十三）地線銅版二十五塊（十四）電鈴七個（電話用的）（十五）小搬閘七個（約二寸餘）（十六）十八號鉛皮鐵線三盤（十七）臭油一千磅（以上各貨均須於投標時將貨樣帶至慶盛祥以便查驗而定取捨如一商號貨物不全亦可分別投認第四條交貨地點天津老車站（一切稅用脚力概由售主担任）第五條交貨日期得標後最遲不得逾五日　第六條付款日期貨齊驗收無訛即行付款

遺精症

之特別治療術抱斯疾諸君請函至北平大柵欄屈臣氏藥房向馬醫生索取說明書可得治療之門徑　北平屈臣氏藥房代宣

天津大胡同

北德馨

本店備齊多種草帽工精式美定價公道

電話五局二六八一

注意

天津市工務局招標修築汽碾房展期廣告

本局前擬在老鐵橋迤東建築汽碾房一所原定五月十五日開標茲展期至五月二十二日下午二時仍在天津市政府開標凡欲承包此項工程者務須先期來局領閱標章屆期前往投標幸勿自悞特此通告（洋）

春和戲院

法租界馬家口藍牌電車站

臨別紀念　富連成　只有三天

今天日場劇目：戰濮陽　竹林計　英雄傳　弓硯緣　雙探母　三俠五義（十一二本）

今天夜場劇目：滑油山　三本取南郡　巧連環　遊龍戲鳳　宣化府

明天日場劇目：嫁妹　八大錘　貪歡報　法門寺　（特）泗洲城（頌）

明天夜場劇目：堆塔燈　無底洞　四本取南郡　翠屏山　盧州城

後天日場劇目：太神州　定計化緣　鳳儀亭　取帥印　（全部）洞庭湖

後天夜場劇目：二進宮　陽平關　頭二三四本胭脂判　（特）英雄會（頌）

日場票價　樓下前排六角　後排四角　樓上前排五角　後排三角　包廂四座三元二角　五座四元

夜場票價　樓下前排八角　後排五角　樓上前排六角　後排四角　包廂四座四元　五座五元

（注意）星期六星期日日場價目與夜場同價

桂蘭社廿五日夜場劇目預告

李文奎　失街亭　金碧仙　女起解　韓月樵　越虎城　宋鳳雲　王華甫　趙鴻英　小蘭芬　李桂雲　姜鑫坪　美香艷　宋寶維　張永春　奇女復仇

北洋戲院

法租界二十七號路

今天日夜電影

驚奇偉大巨片

偵探案（酒盜）

票價一律一角

河東復興莊私立惜陰小學校義務戲

五月二十四日日場開演劇目

傅君重岡　吳君楓云　張君湘舟　陳君岩蓀　博淵館主　鄭君敬孫　陳君岩蓀　李君克昌　蔣君士鈴　馮君笑儒　李君興輔

黃鶴樓　彩樓　牧虎關　岳家莊　天堂州　艷陽樓　法門寺（准代大審）

劍影鐸聲國劇社第四次公演劇目

五月二十四日夜場開演

傅高趙陳李馮趙鄭蔣李蔣博李鄭吳
重伯紹岩興笑紹敬士興士淵館克敬楓
岡良曾蓀輔儒曾孫輔鈴主昌孫云

轅門射戟　取成都　青風寨　鎮潭州　羣臣宴　少年立志　洪同縣　戰宛城（馬踏青苗）（刺嬸代准）

新新電影院

法界綠牌電車道

今天日夜大戲

張蘊馨　蓋榮萱　李鳳卿　張蘊芳　碧玉花　陳艷濃　汪金榮　鑫小橋　金玉奎　秦美雲　陸淑雲　王慶奎　寗小樓

早演：賣黃驃　二進宮　青風亭　遊陸殿　獅子樓　蝴蝶盃

晚演：葵花峪　羣臣宴　打花鼓　不如歸

光明電影院

法租界天增里

今天日夜兩場（星期三至星期六）

第一流大明星　吉爾勃羅克（主演）

驚險狂熱　變幻莫測　明星傑作　銀幕精華　價值無上　無聲絕品　本院特選　首次開演

四面楚歌

明星電影院

法租界二十七號路

今天日夜三場　全部對話

實地拍照　冒險聲片

南極探險記

華北始創

<素負盛名唯一之良香>

芭蘭香水香蘭紫香

思誠廠出品

商標

此香創製以來名開遐邇功能避瘟解疫提神醒腦燃點一灶竟日芬芳凡士雅之君視為珍品閨閣宜女消遺良伴送禮新奇旅居咸士維道自奸商獵圖漁利影戮仿製式樣蒙藏願主此希諸君認明思誠廠滄海書章庶不致惧天津泰康商塢樓下埒華香行獨家經理外埠批發每打一元每釋十元郵費加一

聲明作廢

茲因天津天聚祥開順字第六十號聚記名下通行大洋五百元匯至天津本號[illegible]付匯票一紙此票路途遺失以後無論落於華洋人手均作廢紙特此聲明再啟者天津華麗皮毛公司開順字第四十五號玉生店名下通行[illegible]洋一百元匯至天津本號照付匯票一紙此票路途遺失以後無論落於華洋單民人等之手均作廢紙特此聲明　保定實源長啟（華）

立消魚便　勝金丹

症服此丸後立能化為無形　病除片白便紅小便頭皮紅　痛輕三付重四五付保好不

婦女化育　白帶丸

行經肚腹疼痛時當身作冷　喘夜不安眠或滑胎小產或　前腰酸腿痛胎熱上壯頭疼　成病塊在肚腹以內時常疼　症諸君若有此症請服之立　愈每料十二付二元三料五

真正美容　洗臉水

後倒在手中擦在臉上立見出水一般輕者兩瓶瓶者三等每瓶一元函購不足一本堂不藉廣告欺人全憑道德服者調查便知

立消魚口便毒初起小筋疙疸三五日不消者或聚精聚血紅腫高大行走非常漲疼一概大最有把握無論新毒老毒藥到腫潰爛週身紅點毒串週身疼斷後每早服一付每付一元

專治婦女經血不調赤白帶下肚腹服滿兩腸刺疼不思飲食到飽膨悶經期不准前癒後錯燒面黃飢瘦心跳氣短咳嗽痰子宮風寒過度不能受孕或胎或產後瘀血不淨日久不治聚痛難忍等症日久失治恐成險效如神輕者一料賣者三料全元化育白帶膏每張一元

此水專擦男女老少臉上黑暗不明及皮膚不和起小疙痘黑斑紅點粉刺風毒癬等症洗臉功效能使皮膚光潤面似荷花瓶全愈每瓶四角每打四元特元者不寄

仁德堂藥店

調氣開胃　舒肝丸

勞心過度飲食漸少脾虛氣　動鬱串兩脇發痛胸悶氣短　酸水等症服此藥輕者一料　鬱悶舒胸氣平肝鬱調氣堅　每晚白水送下每料二元三

此丸平肝開胸養胃調鬱氣專治肝火鬱熱遇事氣怒身不由己或思慮傷神記火悶氣不消弱過有不平之事肝火鬱氣妄飲食之後澎悶脹飽打臌疸吐重者三料除根真乃除澎脹開藥凡服齒者當知言之ゝ謬也料五元　舒肝膏每張一元

化除痔漏　脫管丸

度所得或內痔外痔大便帶　疸流黃水或請多少名醫服　管子化成膿水隨大便自下　自脫輕者二料重者三料完

崙治痔瘡漏痔二十四疰不斷刀剪全憑藥力除根或大腸干燥內有濕熱或用煙酒色慾過血脫肛痛癢肛門左右起小疙藥不見功效急服此丸崙將老將風毒濕熱完全除清痔漏管全保好每料二元三料五元

保腎紅色　壯陽丸

無力老年人精神衰弱陽物　急服此丸直達腎部夫婦戀　心廣體胖廣嗣之妙藥每料　開設天津東北城角南　購藥均加郵費一角款

專治男子破身太早房勞過度腎寒精稀思慮色慾過度記性不佳夢遺滑精見色流精房事痿縮見陰不舉舉而不堅等症愛之情油然而生無房事服之二元三料五元服法另有詳單鄭政局傍三多街　外埠函到奉上不誤郵票代價不扣

無效管退

市上所售之藥甚多並無一家管退

止咳化痰　肺中寶

此片清毒止淋利尿消腫止痛白濁溺管不利痛如針刺婦科赤白帶下速服立見痊愈每瓶八角三瓶二元此寶止咳化痰定喘養金治勞療血專科無效退回大盒一元包二角五外購即寄天津北門中外藥房經理此片治梅毒週身潰爛骨節疼痛喉乾音啞遍體紅點魚口便毒下疳及內毒立見奇效每瓶八角三瓶二元

雙如意牌麪粉上市廣告

本公司承租慶豐公司機器廠房現已整理完竣選購薊魯豫最高白麥精製雙如意牌各號麪粉色質精美最合衛生銷售伊始價格低廉惠顧諸君請試嘗之　陸記慶豐麪粉有限公司啟（華）

中華民國　新稅則

自民國二十年一月起適用——內分　一海關進口稅則（漢文）　二統稅稅則　三消費稅稅則　四營業稅則　實售六角　郵票通用　天津大胡同江東書局

性寶丹

新清宮　發秘方　明種子　奇藥

秘方其治陽萎能勃起堅持耐久與服藥不　同且種子百發百中每瓶三元外埠加二角　代售處　聚元　新成

陽萎一症醫治頗難患者用藥尤宜慎市上所售各藥皆內服者無一效力好否因與生命有關常有不肯輕試今本醫生研究一種（外擦藥）係清宮

票行　天津法界廿六號路

請吸老牌白蘭地香烟　也女牌香烟

新到　三運牌香烟

二十支軟包　烟絲高上　每一大盒一百枝裝　定價從廉

積存盒蓋五個可換美術畫片一張本埠各經理家皆可代換以上各烟招請外埠經理如願包銷者請駕臨本公司接洽可也

天津北華公司啟

日租界福島街盛德里內　電話二局二八六三　無線電報掛號八七七七（洲）

補腎壯陽

百補精

(主治) 諸虛百損 夢遺滑精 陽萎早洩 吃了准好 每瓶一元二角

化毒丸統治花柳各病魚口便毒立能消化 每瓶八角三瓶二元

外埠代理張家口雙興成 東昌新孚昌 外埠函購郵票代價不加寄費

大同藥房 東馬路郵局南

麝香化血丸

甚多巧用筆墨巧言花語做假藥騙人購時請訪明慎重大注意

此丸專治婦女血經不見一個月化血水二個月化血塊三五個月死胎不下血瘕血痨乾血勞症輕者一付重者三付每付洋二元加料四元用此藥不受痛苦專有准確把握包治保好立保單為証本醫前清研究婦人科由京分此三十餘年各界週知現有多家在我這學出號得點臨時廢方我家獨門的方不能失傳現有假冒

花柳掃毒丸

好素有准確把握決不悞症每盒大洋二元

一盒掃淨

經過名醫服過名藥不好打過衆醫院的藥針無效速到本堂面議見病輕重用花柳掃毒丸一盒掃淨永無再犯婦人傳染男子花柳諸毒各樣疳瘡有圍腰疳斷線疳鷄膝疳日久失治轉成楊梅入骨遍身骨節疼痛等症諸君如染此症速來本堂購取花柳掃毒丸一盒掃淨重者包治保

春生堂老藥店 開設天津北馬路官銀號西路北 外埠函購者加郵費二角

新欣電影院

法界天祥市場四樓

今天日夜兩場 (星期四至星期六)

驚天動地神秘奇異幻術機關偵探巨片

紅眼大盜

日場三點一刻 夜場九點一刻 票價樓下樓上一角一律 六角包廂 茶資隨意

◁下期准演▷ 俠義警世熱情節國產新片

二集施公案

黃天霸出世

新明電影院

日租界旭街北首

今天日夜兩場 (星期四至星期六)

勇武偵探國產佳片

戰地小同胞

票價 樓上樓下一律一角 包廂四座八角

△注意▽ 本院自上海各大影片公司包租最新影片數十種繼續開演以饗諸君

◁下期准演▷ 歐洲

世界大戰

河北電影院

河北大胡同

今天日夜兩場 (星期四至星期六)

(注意) 自本月二十四日起夜場改為九點開演

大中華公司出品之言情俠義驚險影片

王元龍 周文珠 ◁主演▷

銀槍盜

上平安電影院

南市廣興大街

今天日夜兩場 (星期四至星期六)

(注意) 自本月二十四日起夜場改為九點開演

馳名老牌滑稽冰面人

巴斯祁登 (主演)

逢吉化凶

皇宮電影院

日租界郵便局

今天日夜兩場 (星期三至星期六)

初次到津新片本院首次開演

賀志剛 葉娟娟 ◁主演▷

驚險猛烈劍術技擊武俠義勇愛情巨片

情天奇俠

包戒烟癮 男女 遠年

鴉片如毒蠍 勸君立志戒

本醫師遊學東瀛業成歸國創大康診療院於津門專門花柳科、眼科於戒烟更潛心研究與日中博士共同發明新法戒烟無論鴉片海洛因各癮來院戒絕者一月內已有六十餘人功效足以證明而戒法分為三種萬試萬靈一為急戒法五日斷淨一為慢戒法二星期左右一為注射法十餘日保參以上各法每錢烟癮均收十五元一月為限以示優待凡在戒烟期內一律照常作事不悞辦公毫無痛苦住院外戒均可願戒除者本院歡迎接洽外埠通信均可包醫書明烟癮幾錢將款滙到保證成功寓日法交界秋山街中開德元里

△大康診療院△常康啟

河北省銀行

告白 啟者本行代理省金庫並辦理商業銀行一切業務茲為調劑全省市面金融起見發行一元五元十元兌換券業經奉河北省政府核准在案已於四月十五日開始發行十足準備發行獨立平津一律兌現凡以本行鈔券向平津匯往

後列各通匯地點一概免費收匯恐未周知特此通告

免費匯兌地點 遼寧 昌黎 唐山 保定 石家莊

總行天津東北城角

分行 北平西交民巷 遼寧大東門內

代兌處 宮北泰豐恒銀號 法租界同德銀號

改造陽萎 補腎廣嗣

雄快片

在見效於當時使精濃厚使精少無腎虧陽萎不育之患每瓶兩元四

此片採取動物生殖腺卵巢泌液及他種補腎等劑配製成片效力絕大其性和平功專改造生殖治陽萎易洩滑精夢遺情液減少神經衰弱性慾缺乏身體虛弱及婦女月經不調乳房發育不全不能受孕子宮寒冷毛髮早白早老等症服此片奇增多使精滑能固陽縮可伸陽萎能巨陰萎可與一索得精永

函購加費二角 專售處天津河東東天仙福華藥房

沙鍋豆腐

不可不嘗 法租界小食堂

請吸

上等國貨香烟

華麗牌 寶劍牌 紅雀牌 鴻鈞牌 愛曼牌 志英牌 三和牌 紅行牌 喬美牌 三一牌 佛及尼牌

以上各種捲烟均有大批現貨招請外埠經理詳章函索即寄

天津 美大義記公司謹啟 法租界三號路 電話三三二〇六局 電報掛號八四四六

關外欲購開灤煤者鑒

山海關以東綏中興城各站請與山海關寶聚興接洽連山葫蘆島至大凌河各站請與錦縣車站隆發合號本公司售煤處接洽通遼站請與振通源接洽以上各站或與津本公司及古冶站發煤處接洽可也

友安福記公司謹啟 天津法界三號路二十四號 電報掛號四六四八

(昌)

耳聾茶

外埠函購郵力二角

此茶行銷各省早已馳名專治男婦老幼耳聾耳鳴等症服後效力如燕子穿雲之速用法簡便每日可當茶水沖飲每盒一元如買三盒二元四角半打四元五角一打八元

經售處 世界奇藥公司 天津東馬路青年會北中東棧內 獨家經理並無分處

鳴謝久春堂

化血丹

啟者內人身患閉經要症經水不見數月於茲有時燒冷咳喘飲食起居頗感不安經過多少名醫診治亦未斷明是喜是病服用中西各藥毫無效果內人之病日見漲大幸蒙友人介紹購買日界久春堂香化血丹一付服後見下許多粉水惡露續服二付瘀血病塊全然化下身體毫未損傷此月沉疴一旦化為無形似此妙藥救人特此登報傳名倘有同病者如服他藥不好請購此藥必愈此丹每付四元 久春堂開設天津日界橋立街法界教堂後 趙希平謹啟

中國王莊製成甲乙膩油膏寸句

甲治 牛皮乾濕各癬上藥並無痛苦保好廿年不犯每盒一元

乙治 面部一切各症上藥三五日並不顯然隨便作事一盒保好 函購郵費加一角 仿單函索即寄

總信處北京前門外鮮魚口內路南張仲三中藥房 天津代售△福興公房 北大閣△福昌京報房 東南城角△天順報房 東馬路△協成信 北門臉△一間樓 慶順魁

請吸國貨香烟清香適口價值低廉

梅園牌

上海梅園烟公司出品

招請外埠經理

天津經理元茂成 華北總經理信生烟公司 估衣街中間電話五局二六一四

東北軍艦來秦島

（秦皇島十九日快信）本島地居要衝。東北艦隊。平時恒到此游弋。而資鎮攝。日前永翔軍艦。由威海駛來。下碇數日。由本埠裝煤上水。旋即出口巡視海面。昨晨（十八日）東北鎮海軍艦。又由營口相繼來島。進港後。亦裝燒煤二百餘噸。聞不日將開往青島一帶巡弋。茲查鎮海軍艦。官佐及士兵。約共二百七十餘人。均相携登岸遊行。精神皆甚充滿。亦足見我中華海軍之一般云。

省區要聞

本報常任律師　張士駿
代理各項訴訟監訂合同契約
見證婚約遺囑備充法律顧問
事務所日租界花園街十四號　電話二局二一〇五號

香河縣近聞片片

（香河通信）茲再將本縣政聞。訪見。不憚筆墨之繁。節要縷述如次。

△催繳電話協欵

該縣政府。日前奉省建廳令。縣府令催公安局。商會。各區長。助理員。令文略謂。案查前奉建廳令飭。以長途電話添設事務所。飭由各縣協助經費。本縣月應協欵四十元一案。迭經呈請減免。均未邀准。並飭自十月起。將帶欠五個月協款。先行解齊。嗣後按月如數解應。核發等因。各在案。當以勢在必行。斷難違抗。業於第三十四次縣政會議議決。仍照上次電桿攤籌辦法。商民各平分担。由縣印發各釐股應攤數目單。令速攤籌。遝交財務局。收轉以憑報解。嗣後並應按月攤交。不得間斷。亦在案。乃事隔多日。未據財務局呈解。正擬催報間。復奉建設廳令催前因。即當飭催財務局經收成數。照數呈解。以憑轉解。無如據財務局聲稱。各釐股應攤此欵。迄令分文並未交到。無憑呈繳等情。查共攤款勢難再事延緩。復提交三十六次縣政會議。議決。再行令催。限期逕交財務局收轉。嗣後並須按月攤交等情。表決在案。除分行外。合亟令催該區。局。會遵照。限文到二日內。火速攤交財務局收轉。以憑呈解。案關要政。毋再玩延。是爲至要云。

△催填公務員冊

本縣政府。日前奉河北省民廳電開。香河縣長覽。查甄別公務員一案。所

有關於縣政府以內人員。應行遵辦之件。業由本廳先後以政字第二四五號。及二六六號訓令飭遵在案。原定呈送期限爲五月十日以前。瞬即將限滿。各該縣局須知本案。在五月以內。必須由廳送府。事前審核。填載手續纂繁。原定限期。絕無延展之望。仰即從速查案辦理。愼勿稽延自懊等因。奉此。查此案早經通令各局各監。限期遵照填送等語。縣府奉令。又訓令各區長。局長。遵照令飭。迅速填送。以憑轉送各等語云。

△柴禾價低廉

香境東南一帶村莊。土地膏腴。肥沃無比。河水不侵。農民多種植穀黍棉花。高粱一項。種植者殊少。柴禾甚感缺乏。農民所燒燃料。皆仰於鄉境寶坻。往年每秫稭百個。價洋四五元之譜。現在寶坻人民。套來大車。裝載秫稭。每百個僅售大洋兩元七八。柴價之低廉。打破從前紀錄云。

△本年初次大雨

香境春季。連落兩次透雨。麥禾秀麗。大田棉花遍購。麥禾穗皆吐秀。農民此刻開苗定棵。且樂陶陶。五月十三日夜半。天突陰霾。大雨如注。直至次日七點。天始晴霽。查此次雨量。雖未溝滄皆盈。然低窪淺坎。均滿注雨水。淘數年來初夏罕有之大雨也云云（其四）

安東公安局會議

（安東十八日通信）○本埠商埠

唐山反對產銷稅

（唐山通信）唐山各同業公會。見報載河北省將實行產銷稅。並有在唐山設局徵收之議。於是葦業恐慌。於十八日下午四點。茶業。海味業等十六業同業公會。開聯席會議。咸以爲從前之厘金統稅。雖在唐山設局。另有單行法。貨物尙無重徵之稅。茲變易名稱。改爲產銷稅。幾於是物皆徵。是貨皆稅。唐山乃內地銷㕓。並非海口。由津埠來貨已納稅。到唐又納銷稅。稅上加稅。貨價勢必增高。附近各鎮。將直接由津申購貨。無人由唐山買物矣。唐山市面。勢必蕭條。是該項產銷稅。稅法不良。較厘金爲尤甚。開已一致議決。即日推起草員。擬具電文。呈請當局。要求取消產銷稅。並有要求改良營業稅法之擬議。大約該項電文。一二日內即可脫稿。再經[illegible]席會審核後。即可發出。結果如何。俟探再誌云。

新民發生詐財案

（新民通信）本縣村立小學校長郭化一。學董鄭明閣。與村長宋延周三人。私造登記圖章。在鄉間欺騙農民。私收登記費。被縣政府查實。拿獲收押。其私造假戳。文曰「新民縣登記處訖」。（落六）

公安局長張漢威。現以接近夏防。而外埠之工人。紛紛入港。市面之公安。急宜安善防衛。以策萬全。爰於十六日上午。召集所屬警官。特開聯席會議。當塲表決下列三款。（一）市內小店伙房。及工人下處。責成附近分所負責檢查。（二）由各分所休息班之警察。組織交通警。負維持交通之責。（三）仍撥成案。聯合各機關。舉辦夏防。分段防守云云。

肅寧打死拍花賊

（肅寧通信）肅寧縣西北鄉劉店莊村高成者。四十七歲。有一女。名環。年十一歲。於三月二十一日在窪里挑野菜。偶然來了一拍花女賊。年五十餘歲。將該女孩拍走。至午飯時。家中尋找無蹤。立即四路追尋。不料追出十餘里。在劉士村窪內追上。將女孩連拍花女賊一同追回。問其情由。拍花賊說給北平某醫院拍的。送去一個小孩。給大洋三百元。拍藥是醫院白給。後村正副言。將拍花賊送縣政府核辦。高成怒氣大發。手拿木棍。在拍花女賊頭部打了三棍。鼻口流血而死。將尸身埋於河堤。此事大解萬人之恨云。（柰五）

[illegible]定州城內
白敬宇眼科藥
石家莊木廠街
天津北門內
平津各大藥房均有代售

楊村廟會之糾紛

△老道刺傷會首

（楊村通信）本鎮河西天齊廟。於舊歷三月二十八日演戲酬神。是日會場中。種種點綴。不勝枚舉。戲場閉幕後。該廟執事人員。假靜安水局。辦理出入之淸單。當此辦公之際。該廟道士孫四來局。與會首等淸算香資。一時言語不投。遂與會首藍玉峯動武。不意老道暗帶尖刀一把。當塲刺傷藍玉峰七處。鮮血直流。經會首等救護。未致損命。本鎮王局長培文聞訊後。帶同警長等赶到。當將孫四捕獲。王局長親自掌刑。大打毆氣。帶徃公安局看押。藍玉峯受傷後。迯請外科醫士王松山療治。計刀傷夻背一處。兩脇三處。兩管各一處。頭部一處。致此案如何結果。容再續誌云。（迴五）

薊縣七區之搶案

△張寶林家被搶一空

（薊縣十八日通信）本縣第七區大楊各莊。距城六十里。有住戶張寶林者。業農家道小康。突於本月十四日夜十餘鐘。有匪徒六七人。各執手槍。越墻入院。即將該張寶林綁住。嚇令交鏹。並有一匪。向之連發三四槍。而一彈未中。亦匪等威嚇人之慣技也。後經各匪。分別入室。翻箱倒篋。所有洋元衣服。搜羅殆盡。歷數小時之久。始相率遠適。事後調查。損失約在百元以上。事主於次日即來縣報案。請求詰驗緝匪云。（抗五）

天津法界廿四號路電話三局一八一三一　外埠函購加費一角
萬寶源
上海　章儉德劵　頭獎三萬元　每張五元　分條一元　有末一字　六月五號開
上海中國大香賓　頭獎十萬元　每張十元五角　五月廿五號
天津華商加賽香賓　頭獎二萬元　每張售洋二元五　五月三十一號開
香港西洋香賓　頭獎三萬元　每張售大洋六元五角　六月三號開彩
福祿豐頭彩誌　麗票中二彩禧
聲明頭獎九六五六號售與月界東亞烟草公司同人合得獎洋領訖　二獎七九一五號得主速來領洋切勿失悮

天津法界　順興彩行　梨棧大街
外埠函購加郵費一角
華商合賽香賓　頭馬一萬元　五月卅一日　每張一元
上海中國大香賓　五月二十九日　每張十元五角
英國倫敦小香賓頭馬　五十萬元　每張六元五　六月三日開
英國倫敦大香賓頭馬　七十萬元　每張十一元　六月三日開

天津法租界　聚元彩行　天豐舞臺傍
外埠函購加郵一角
天津英商遊藝香賓　一萬元　每張二元　國歷六月三號開
天津華商合賽香賓　二萬元　每張二元　五月三十一號開
倫敦大香賓　每張十一元　頭馬七萬　六月三號
倫敦小香賓　六元五角　頭馬五拾元　同日開彩
天津福祿麗小香賓頭馬誌禧
第九六五六號萬寶源抵售本行由本行門莊出售得主日界東亞烟草公司兩人合得獎付訖特此聲明以明眞相

清除梅毒淋濁之內服聖藥
淨毒血新
功勝注射　奏效神速
梅毒有三期。初期淋濁下疳魚口便毒橫痃。二期疥癬疔疽瘰癧痔漏。三期毒攻上攻下。筋酸骨痛。瘋癱等症。其病之因。全由螺旋毒菌。寄生血內。從事破壞。若不根本清血。則毒菌日生。毒氣愈烈。與之病症愈雜。『淨毒血新』爲德國出品。曾經醫界公認。其性和平。功能運達全身血管。將血中毒菌殺絕。於三十六時內。使血液清潔。比六零六穩安簡便。確效力實有勝過他藥之特長。不論男女新久。一切毒症。一服徹底除根。每瓶一元五角。
總行發所　惠民藥房　天津南市平安街由燕樂昇平往西路南

預言家　醉仙　古今相法　飛星命理
命相古今傳　富貴和死生　倘能知道了　代人細推看
書言照如燭　暗中有定局　步步皆穩足　說紅紅不綠
鼠目與虎頭　命相一不知　此理僕粗通　敢請諸名公
比較分榮辱　層層難遂欲　直言無灣曲　惠臨趾煩玉
上午十時起晚八時止　外埠函批成本五元
潤例卜課五毛　談相一元　論命二元　終身十元　飛星調度二十元　七日回件
現設日租界壽街北洋飯店第二十號　賢愚一律　不增不減　空函不覆
誠占易課　斷定吉凶

△天津元興大旅社開幕廣告
十大特色　（一）地址寬闊　（二）空氣新鮮　（三）房間優雅　（四）西洋傢俱　（五）沐浴奉送　（六）招待週到　（七）呼喚靈通　（八）中西大餐　（九）汽車迎送　（十）價目從廉
地址英法交界[illegible]大橋元興池前

哈爾濱火警續誌

△各方損失數目約達四十萬元

（哈爾濱十六日通信）○哈埠道外十六道街華樂舞台於前（十五日）晚十時許發生火警○全部燬焚一節○已誌本報○茲將調查之詳細情形彙誌如下○

起火原因

此次大火發生之原因○各方傳說○有謂係人放者○有謂係電線走火者○在關係方面○未會調查明確之前○均難憑信○至謂人放之理由○係「因華樂所有電線○日前均係新換○有專人管理○電表電線○故電線走火一說○似不可靠○當起火之時○電燈無一減者○未聞有膠皮臭味○由此推測○或由忽視而釀此禍」○至謂電線走火之理由○係「因火由樓上發出○上面無人○又無火種○除電綫可以發火外○其餘則無引火之危險物品」○該管分所調查結果○亦認電線走火一說○為比較可靠○故即呈報當局○外間所傳○全係一般猜度之詞○不過此次火災○關係甚大○公安局及奉天儲蓄會（房東）及戲園財東等○對於起火原因○正在嚴密調查○

延燒情形

十五日為東北風○華樂起火○係東北角○火一成勢○火即徃西南蔓延○該園四週皆有樓房○東面臨街樓房飯館鮮貨舖佔用○北面為德鳳下處○南面向江旅館○西面該園後樓○因風濱西南火勢隨風轉移○德鳳下處距離華樂不過二丈○因風頭不對○未能燒延○西面為該園底包所住○均被延及○因火向南滾○濱江旅館沿在南面○已被延燒○

消防救護

火起十分後○濱江公安局及商務會兩消防隊即趕到○則極力防護○嗣因水車過少○四面防止不易○急電告道裏各消防隊○未幾道裏各消防隊先後赶到○遂分別救護○計道裏三部機車○一在北面防護德鳳下處○一在南面防護○一在東面防護○商會消防隊防護兩樓○所以四面樓房均得保存○即南面已被延之樓房○若非兩架機車○將火道截斷○恐亦將全數焚燬○

軍警保衛

起火之後○濱江鎮守使署及公安局○恐一般流民乘機搶奪○急調動軍警○加緊防備○正陽十六道街○由陸軍負責○十五道街及南橫街○由警察負責○丁超鎮守使○公安局長高齊棟○及各分局長科長等○均在火場監視○最後當局令將交通完全杜絕

伶人損失

該園男女伶人之損失○聞伶人強雲樵之行頭○約值一萬餘元○因彼住於後樓○未能撞出○名伶白玉崑因住於濱江旅館○所有行頭○均放該處○火起之初○伊之行頭○即已有人運出○僅住塲之圓籠所貯之盔頭箭袍○現用衣物數十件被焚○總數約在七八千元左右○鮮牡丹住於後樓○因家中無人○伊在塲唱戲○所有行頭及積蓄○價在三萬元左右○完全焚去○此外陸樹田陳寶峰田少梅男女各角○及底包等百餘人之損失○總數約在十萬以上○此外該台大衣箱全套○約五萬元云○

損失概數

該華樂部原為源順泰○後歸於遼寧儲蓄會○據該會佔計○舞台一座○大公房二十間○戲下處十八間○南樓三十二間○總數約值十八萬七千元○幸均保火險○房東尚無電大損失○南樓住戶十餘家○濱江旅館旅客二十餘人○損失亦在萬元左右○總計損失共在四十萬元左右云○

焚後情形

在火起時○因各人顧命○對於有無傷人之事○無人敢至園內觀看○事後經警所調查○火塲內並未燒死一人○至擠傷踏傷者則有多人○聞重傷者約在五十餘名○輕傷者無從調查○約最少亦有百餘人○在火起之初○有多人在戲園內徃外搶取衣服○當時均被該管分所扣留○事後檢點數目○共男女衣服四十三件○帽子五十二頂○有丟失者○說出樣式○具保領取○

財東警備

華樂舞台財東趙廣順君○十六日租妥房屋二十餘間○為該園全部男女各角居住○聞決定在本埠道裏道外覓一妥園○於最近期間開戲○所有戲箱○及各角行頭○趙廣順皆有○現在天津○即日去電將天津[illegible]箱全部寄來應用云○（皇三）

平民郵便

每稿以二十四字為限○毀人名署告白者不登

▲于秉明先生鑒○函悉○請將該書寄下一閱為盼○本報編輯部啟

▲定縣馬清山先生鑒○前函並未接到○投稿歡迎○小說價並無折扣○此復○本報啟

▲趙縣白文林兄鑒○久之吾問近況如何○祈示我知○弟兆榮上

▲寶琦弟鑒○令正家規甚嚴○弟須好好聽訓○兄劍溪上

▲仰民兄鑒○幾番請恐鶴到敝社一談○至今未來○不悉何故○弟鶴蘭上

▲白玉森兄鑒○前函諒早收到○惟未見回信○問甚○弟劍溪上

▲趙縣竹賢兄鑒○昨奉草扎○未知收到否○念念

▲邢國珩兄鑒○聽說閣下身體近覺不安○未悉是否謠傳○示我○風流客

▲振強弟鑒○久未會面○委實的想念○請兄告我近況○兄桐影上

▲景才兄鑒○昨托學金兄的帽子收到否○示我○弟景上

靜海新縣長宣誓

（靜海通信）○靜海新任縣長陶際唐○於本月十八日午時○在縣政府大禮堂○舉行宣誓就職典禮○由黨部審查員張世勛監誓○並通知各機關團體及男女各校學生等○共約五百餘人○濟濟一堂○盛極一時○茲將舉行宣誓就職典禮秩序誌下○（一）振鈴開會○（二）全體肅立○（三）奏樂○縣立第一兩級學生及敎育局附屬學生鼓號合奏○（四）唱黨歌○（五）向黨國旗及總理遺像行最敬禮○（六）監誓員恭讀總理遺囑○（七）縣長宣誓○（八）監誓員致詞○略謂陶縣長前隨孫總理奔走革命多年○並在軍政各界○歷任要職○對黨既有徹底的認識○對政尤有充足的經驗○將來建設新的靜海○指立可待○等語○（九）來賓演說○有賓敬之○劉作鈞○劉迺河○朱瑞成等○大致均不外乎希望新縣長往好處去作○（十）縣長答詞○略謂○鄙人天性直爽○凡事見到就作○尤當本諸天良○但求無愧我心○至關於地方治安○敎育建設○力謀發展○努力去作○不敢有負諸位之所期望等語○（十一）攝影○（十二）禮成云○（云五）

甯河少婦自殺案

（甯河通信）○本縣第一區所轄老家莊○楊慶文兒婦楊李氏○於夏歷三月十五日夜○服毒身死○已誌前報○茲據該莊村長韓殿奎持函面見記者○言及楊姓少婦於十五日夜因喝紅糖水忽染痧症○及家人覺察時○治之無效○竟至身死○其娘家因女死之速而且暴○遂起猜疑○後經該婦生身父母親眼察視屍身○實無服毒狀態○而兩造親家決無爭論○即入館成殮○於十八日殯葬○委係痧症而死○有該莊村長韓殿奎等出為作證云云○此種情形○係該莊村長口稱○倘有不實不盡○伊甘願完全負責○姑誌之○以觀厥後云○

（翠）

德縣著名匪落網

△黑旋風有風不得旋

（德縣通信）○久在該縣東南一帶綁票勒贖之著名匪首王敬軒○（綽號黑旋風）於日前被第五區楊區長○率領聯莊會等○在大史莊將其擒獲○解送縣政府訊辦○想不日即可正法云○又該縣日前津浦路二百〇二次車進站時○有身着軍裝之人三名○經路警查問○言語支吾○即想逃逸○當即追獲○將其送往該縣駐軍司令部訊辦云○（道五）

山西烟業將垂敗

（太原十八日快信）○山西工業○向不發達○而捲烟工業○受英美煙公司之壓迫○更不能樹立基礎○去年山西實施捲煙公賣之制○英美烟頗受限制○山西烟業始得有所開發○不料今年突然廢除公賣○施行統稅○山西方興未固之捲煙工業○又將垂敗○故山西德記普記等煙草公司○曾於日前呈請省府及工商廳○請速設法救濟○時歷多月○省府並未答覆○聞該公司等昨又上二次呈文云○

秦皇島第三旅

▲檢查處移關

（秦皇島通信）○東北軍第三旅何柱國旅長○去秋為維持本埠治安○及檢查進出口船舶行旅起見○特在本埠設立第三旅檢查處一處○委李華傑為該處主任○為期雖僅數月○然成績尚佳○惟何旅長○近以本埠地方○異常安謐○該處無存在之必要○於上月命令該處○移徃榆關辦公○該處李主任奉命後○即赶辦結束○所有檢查處人員兵士○統已移關辦公矣

瑞有氏黑色補丸

瑞有氏大醫生黑色補丸專治男女貧血五勞七傷氣虛咳嗽先天不足後天虧損少年破身太早夜夢遺精常出涼汗精冷精清子嗣艱難自汗盜汗腰腿酸痛形容枯瘦小便夜多年久的白濁或婦女之白帶及年久不受孕凡由腎虛發生各症服之非常有效強精固腎如無病常服體質強壯精神充足永保無腎虧之疾如患腎虧之人早服一日黑色補丸則早得一日痊愈矣此樂之性質和平功效神速四季服之合宜毫無流弊一定價每瓶洋一元二角六瓶洋六元郵力在內特製盒每盒大洋三元

天津批發處 鍋店街路北 中西藥房 獨家經理 電話二〇九七三

代售處 北平東安市場大和藥房 北平大柵欄屈臣氏藥房 保定西街中外製藥房

總發行處 上海福州路八十二號瑞有氏藥房

律師張德良受任李魁元法律顧問通告

茲受甯河小甸北莊李魁元君聘充本律師為常年法律顧問除根據契約代理特定法律行為外對於李君名譽財產等一切法益本律師應負保障之責如有無端侵害者自當依法周旋特此通告

▲良友兄鑒

日前與貴號所訂之貨原議款到貨交敝號業將價款如數付給迄今仍未將貨物送到對商業之發展對朋友之信義不無妨礙又接得來信煩友多方接洽尚未得切實答復用特登諸報端兄等如有良好辦法此貨何日可交再望函復敝號為盼

毛家長啟

請吸富高上貨經濟的

三元牌香煙

外埠如欲代理分銷請來敝號接洽無任歡迎

上海三興公司出品

華北總經理 天津義聚恒

廣估衣街五彩號胡同 電話二局九百七十一號

天津隆順榕成記藥材莊

在特別二區大馬路設立第三支店 國歷五月十二日開幕

減價二十一天

總號 針市街中間路南 電話五局一七八四

第一支店 法租界梨棧大街 電話三局二三二四

第二支店 法租界勸業場旁 電話三局三四七二

第三支店 特別二區大馬路 電話四局〇一二二

老祝由科

啟者余曾遇異人傳授符能治男女一切古怪疑難雜症喘嗽吐血乾血癆等症內病不服湯藥外病不用身上開刀打針即在牆上打針地下開刀省用符法治病用樹木大代替又能開奇門六甲壇推算生死病原能判吉凶禍福如有一切無名腫毒邪氣怪病瘋癆癥隔痴癲等症均可醫治痊愈凡不信者請來一試便知言不謬也外埠病人不到可將年庚病原及壇費六元一併郵寄符到病愈法界張莊大橋興恕里十二號

天津花柳病診療所

專治梅毒淋病濁口下疳白帶一般皮膚銀性病及其轉移症兼治內外

各科梅毒新銀及納六〇六（即九一四）及秘劑注射由三元起淋病別有奇特良藥

短期除根門診上午九時至晚九時出診隨時星期及紀念日照常診治新法戒烟

期戒淨手續視癮大小面議兼種牛痘每次一元法界電車道東亞醫院對過

話三三九三一

花柳皮膚科醫學士殷壽增劉韶忱啟（洋）

中華戒煙總會特委託 德臣氏新法斷癮專家 包戒

黑籍之明星

鴉片嗎啡海洛音金丹白面等癮與衆不同純係科學新法治療非是市上所賣之藥料不用麻醉神經頂藥不吐不瀉痛苦毫無非常簡便勿論男婦多斷老癮保在十二小時以內年淨在戒癮時與平常一樣服藥後十分鐘沉睡夢鄉次日醒後決不犯癮能飲食三日後烟氣消退面容改變精神百倍五日完全百病者無本醫士備有清潔寬闊宿含客氣冲足男女看護週到吃食自便決不同別家視戒烟人看成病夫並有許多限制以上所論如不應驗藥資退回不失言願戒烟者駕臨法租界泰康商場二層樓

永德藥房接洽處

難治就是癬 水散

擦吃毛癬三日生髮牛蛇皮風癬保除根專治癧癬一症藥到病除每瓶價洋五角

三俠劍

（張杰鑫作）（明清八義） 禁止轉載 （一七）

劉士英呆呆觀看三老與葉六爺賈明，並未言語，列位，這是什麼意思呢，劉士英之害勝爺，實非出於本意，且早羨慕勝爺之為人，今見標行之人，一僧一道，真是道骨仙風，有逸世獨立之概，不覺追悔害勝爺一死，無言以對答那標行之人，三老在說話之際，誰也沒防備葉六爺，葉六爺一聲未語，一個箭步縱到戰塲的中心，亮出寶劍就要拚命，大聲叫道，那個是劉士英，還不前來受死，劉士英一看葉六爺藍布褲褂，皂布鞋白襪，五官清秀，居然未出學門的白面書生，劉士英這一打量六爺，不由的暗暗打了一個咳聲道，我絕不該害了勝老者，人言勝老者捨命交友，信不誣也，十六七歲的小童，居然前來賣命，給勝老者報仇，若不是勝老者待人忠厚和藹，這一般報仇之人，焉能夠這樣的心盛，看起來好人是害不得呀，劉士英思索至此，說道，這位書童，勝英是汝何人，你前來給勝英賣命，若依我良言相勸，快快退下去，叫別位上來動手，難道說你就不怕死嗎，劉士英正在用言語譏諷葉六爺之時，就聽得身後有人大聲怪叫，啊，好熱鬧的戰塲，我來了，劉士英聞聽，心中一怔，前後俱是敵人，如何是好，怎麼敵人打後面又來了呢，回頭觀看，此人已到切近，不是別位，正是本山的二寨主，人稱紫面天王劉士雄，身體魁梧，聲音洪亮，滿面的連鬢落腮黃鬍鬚，手執一對青銅錘，自幼練就的一身金鐘罩鐵布衫十三道橫練的工夫，渾濁猛楞，眞稱得起綠林中的人物，就聽叫了一聲兄長，為何將勝英害死了，留着他小弟好與他戰二百回合，這樣的戰塲為何不叫小弟知曉呢，兄長快快退下，讓與小弟戰上幾百回合，，說罷此言，雙錘三碰，來到葉六爺跟前，低頭一看，不覺驚訝說道，啊，原來是一個小娃娃，未出學門的學生，也不躲開，不怕叫雙錘碰死，劉士雄這一句話，不要之緊，激怒了葉六爺劍劈劉士雄，列位劉士雄為什麼此時才來到戰塲呢，皆因為他在後寨跨院中正練完了工夫，坐在那裏喝水呢，有一個伺候他的嘍卒，由打前面，慌慌張張跑到了後面，來到二寨主劉士雄的面前叫道，二寨主，您怎麼還在這裏這樣的沉得住氣呢，劉士雄問道，何事大驚小怪的，嘍卒說道，前邊好大的一個戰塲啦，殺的天翻地覆，您怎麼不去看看去呢，劉士雄問道，跟什麼人殺起來了，嘍卒說道，您都不知道哇，老寨主將勝英由打杭州引到咱們這碧霞山，七星眞人給出的主意，叫老寨主將勝英引到鷹愁澗，萬丈深處害老勝英一死，標行人都知道了，來了好些個人，前來報仇，有一個什麼虎蔣伯芳，手使一條棍，將我家四位少寨主與林士佩閔德潤都戰敗啦，這就要與老寨主打在一處啦，我來的時候，老寨主跟他講話呢，劉士雄聞聽嘍卒之言，遂大聲的說道，宋明，前寨中有這等事，怎麼你還不早報告我呢，站起身形，由打兵刃架子上摘下雙錘，直奔前山跑來，書中代言，昔日劉士雄與他哥哥估山的時候，據劉士雄心中所欲，本要搶奪行人，無奈他哥哥不以為然，非種地不可，他拗不過劉士英去，只好在本地面不搶不奪，久在北口外作買賣，他在北口外，十八路賊匪之中，一對髏骨點金錘，打服了北口外羣賊，平日誰要與他說話，言語不合，他是舉錘就砸，人人都畏懼他三分，其中就有陰險的人，對劉士雄說道，北口外的人物就屬你老人家，南七北六十三省，叫屬不着你老人家了，劉士雄說道，南七北六就得屬我哥哥，那陰險的人遂說道，我要說出來你老人家可別惱怒，劉士雄說道，不屬我哥哥屬誰，你說吧，我不惱怒，（未完）

天津屈臣氏大藥房出品

清血搜毒水（內有六粒清血丸）每瓶一元六角每打十六元說明書函索即寄外埠函購另加郵費

銷行最久效力最大之唯一花柳藥

總批發處天津日租界旭街屈臣氏大藥房

中國藥品珍珠六百零六丸

大凡男子走遇秦樓楚館多因結交朋友與應酬之間偶不忍禁宿妓女受傳染之毒爲害不淺本堂專爲治花柳起見研究一種清底六百零六丸能去藥毒善治一概毒氣不淨或小便紅腫破爛五疳之症片白便紅五淋等症或魚口便毒聚精成瘡聚血成瘡疥毒疥練或有老毒不清頭眩目暈兩耳不明眼目紅蒙或牙齒疼痛或服藥太少至打春前後有毒根不淨必然發現或毒串人內筋骨疹痛四肢發麻週身酸疼發燒發冷必出楊梅或喉啞失音或婦人受傳染之毒也均可服之輕者二三付重者四五付服藥不忌口不懊公事不斷子嗣每早用白水送下每付大洋一元每料十二付大洋十元外埠購藥多寡均加寄費二角

廣茂堂山記

開設天津北門裏大宜門口對過路東有招牌便是

經售處 張家口上堡後堂街永慶瑞 大名天主堂益大學校販賣部 德縣馬家口大街謙益醫院 濟南商埠三馬路衞生池藥品部 石莊木廠街吉長恒茶莊 唐家莊中與街義成棧 唐山新立街德聚魁 青島金鄉路太和春 滄縣城內萬全中西藥房

久春堂

麝香化血丹

此藥神奇效驗決非本堂自許現恐外間影射假冒特加印少主人像片在丸藥之上購者留神是幸此丹專治婦女經閉不通三五個月不見氣聚裹血左條右塊面黃肌瘦嘔吐惡心腰酸腹漲肚大成形鬼邪胎病胎死腹內胞衣不下婦女一切雜疾隱病此丹只用一付立下重者三付百病化為血水保險元氣不傷藥有破血化胎之力孕婦忌服▲定價每付二元加料四元▲總售處天津日界新旅社北橋立街鴻宴樓對過久春堂藥房▲濟南城內久春堂分銷 本市東馬路天順北大關福興公京報房法界梨棧生春陽均代售函購加郵二角直接日界久春堂款到立寄

眞正紅花麝香

破血丹

此丸專治婦女血閉黑紫成塊肚大成形三五個月不見乾血成癆面黃飢瘦一切邪胎鬼胎或胎死腹中胞衣不下等症速來本堂購買輕者一付重者三付准保元氣不傷百發百效如願包治訂立保單完全負責任四小時准能解決如病不好包賠車資孕婦忌服一付二元加料四元外埠函購加洋二角

保生堂

開設天津東南城角路南有紅字招牌便是

聲明遺失

有一月二十七號安東天和立六百二十九號滙票一只福順花店名下計大洋八十元天津本號照付不愼將票遺失特此登報聲明該票無論落於華洋人手概作廢紙

天津竹茂木號代雄縣福順號啟

眼科退朦丸

此丸專治各種眼科之症有因為肝腎不足有因急火上壯眼目昏花迎風流淚怕日羞光暴發火眼內外血絲紅腫障翳或瞳人散大或雲朦氣朦火朦或偏正頭痛以致眼珠作痛諸君如有以上眼科之症無論男婦老少速服此丸輕者一料重者三料痊愈每付大洋一角每料十二付大洋一元購藥奉送洗藥

耳底瘡藥粉

此散專治男女老少一切耳內生瘡耳濃耳痔耳底流濃臭水疼痛難忍或由幼時胎毒胎練耳內生瘡若不早治恐有耳聾之患諸君如有以上所云之症輕者一瓶重者兩瓶即能痊愈除根永不再犯此散用法香油調上並無痛苦每瓶大洋三角

羊角瘋聖藥

專治羊角瘋大症此症分五臟之氣食火痰氣為患迷於心竅忽然跌倒不醒人事牙關緊閉口吐涎沫每月有犯二三次重者有五六次輕者損傷肢體成為殘廢之人重者必有性命之憂無論男婦老少遠年近日瘋邪神經等症均可服之輕者一料重者二料除根永不再犯每晚服一付白水送下每料二十六付大洋二元每付一角

水臌氣臌丸

此丸專治五樣臌症大凡得此病者皆由氣悶鬱悶不消肝鬱壯動經絡脾虛胃弱食後膨悶脹滿食水冷熱氣血鬱滯烟酒過度所得食水氣滯不化日久不消故而得成臌症或婦人幼女鬱氣不開氣串血串兩脇膨悶脹飽食物難化或小水不利或小兒食水冷熱尅化不開日久得成痞塊等症不以為然日多不治轉成臌症肚腹週身浮腫四肢無力精神短少等患速服此丸建脾養胃通經利水開鬱順氣消食化水之聖藥也輕者一料重者三料痊愈每料十二付大洋三元每付三角

助力養腎丸

此丸藥性和平不寒不燥四季可用專治男子破身太早或色慾過度腎經太虧腰酸腿疼或陽物痿縮見陰不舉舉而不堅堅而不久或精關不固見色流精或文人用腦太甚心腎不交夢遺滑精或年老精衰精冷精薄精弱精洩房事無力不能交合服此丸一付約有一小時藥力達到立即腎力充足精神百倍一夜可能交合一二次能達到夫婦美滿之情而身體亦不覺軟弱或童子虧勞咳嗽痰喘服之無不神效若常服此丸每日服半付即可能身體健壯百病消除眞乃補腎生精廣嗣種子之聖藥也臨眠時服用白水送下每料十二付大洋二元每付二角

洗臉淨面水

一般永不生斑點

此水研究多次專擦男婦老少面皮黑暗氣色不正汗斑紅點酒刺粉刺雀班或露受風霜或血熱壯臉起小疱疸或出癬風洗臉後擦臉上常擦此水臉似荷花出水每大瓶大洋四角每小瓶大洋二角

瑞德堂老藥店開設天津

東門裏二道牌坊西貴藥認明有單冲天招牌便是

來函購藥多少均加寄費兩角不足一元不寄郵票匯票均可來掛號信為安

▲外埠代售處 北京前門外大街路東永興長紙烟莊 北京東四牌樓西錦昌泰蠟店 石家莊南馬路德隆成茶莊 順德府門關永盛泰鍋店 山西太原府樓兒底三晉大藥房 古冶林西礦務局協力公司 張家口土木路西自成公 衡水縣五族大藥房 唐山新立街萬發錢莊 吉林省城福綏門外勝記梨窖 行唐縣鴻慶書局 朝鮮京城府觀水洞十七番地同安藥局 保定府西大街范陽大藥房 秦皇島警署前萬春號磁器莊 灤縣車站福順隆洋布莊 古冶唐家莊雙義興雜貨莊 遵寧鐘樓南中西大藥房

花柳專科

六零六藥針

請你先到別處扎針如病不好可來廣善醫院扎針立見功效即知醫藥精良本醫院現由德國購來大批六百零六藥針專治各樣花柳大症保好病愈永不再犯如病不好原錢退回眞正德國藥針二元四元六元十元至三十元本醫院在津設立二十餘年善治男婦老幼內外各科大小方脈並割症縫合手術格外精益求精惟花柳病科尤為專門每日早八點開診至晚八點號金二角天津南市廣興大街廣興里內

廣善醫院 院長耿錫庚啟

明英烈

歷史小說　（香雪齋作）　禁止轉載　（七七）

今日你老人家既然火焚眞武頂以振其威，從此反下山去，推倒大元的江山，普救萬民出離水火，我和尚何惜此廟呢，大凡事都有定數，施主你既欲火焚眞武廟，就請施主焚之，朱四爺聞聽老方丈之言，遂說道，老師傅，你既有此言，今日我就此火焚眞武頂，起義興兵，以救民命，倘若我推倒大元的江山，隨了我的心願，我必然昌大佛門重修廟宇，再塑金身，朱四爺說罷此話，就吩附范永年薛先李霸等，前往各處尋找乾柴，就在這眞武頂廟內各殿裏面放火，此時朱四爺一說火焚眞武廟，起義興兵，闔廟之內那些燒香的信士，與那些作買賣的就全都亂了，只聽得紛紛議論，這個就說原來這位販賣烏梅的朱四爺，他乃是一位應運的眞主，再者前番咱們全都染了瘟病，若不是朱四爺販賣烏梅施捨梅湯，如何能夠治好了咱們的瘟病，人家待咱們既有活命之恩，今日朱四爺他老人家火焚眞武頂，就此興兵，咱們應當齊心努力，保護着他老人家反下山去，那個就說，我方才聽說眞武大帝顯聖，說這位販賣烏梅的朱四爺是一位眞主，教他老人家火焚眞武頂，叛反元朝，我就到在廚房裏找了一個火通條來，這不就是保着他老人家造反嗎，這個人這麽一說，找了一條火通條，當作了兵器，就給那些善男信女全都提醒了，那些人不約而同，往各處尋找傢伙，也有拿着叉把掃帚大鐵鍁的，也有拿着鏟子木勺切菜刀的，衆人各持着傢伙，淨等着朱四爺火焚了眞武頂，向下一反，刻下這位金槍教習梅士祖他聞聽眞武大帝所說的那些話，他的心中也就知道了，這位朱四爺乃是一位應運的眞主朱元龍，再者這位金槍教習梅士祖他又是一位老行伍出身，對於造反這件事，他的心中顚覺着高興，梅士祖各處尋找兵器，找來找去，找了這麽一條楊木的大門閂，這條楊木門閂，皆因年深日久，風吹日晒，這個木頭裏的精髓全都沒有了，這條門閂他若是不折，就是不折，他若是折了的時候，就是一個大斜杖，華雲一見梅士祖擎着一條大門閂，當作了兵器，華雲他就到在大殿裏面一看，在那眞武大帝的旁邊有一尊站神，手裏頭拿着一條大棍，華雲過去就將那站神的手指頭全都折斷，他就把那條大棍拿在手中，這條大棍乃是磴木的外面用金紙這麽一貼，在遠遠的一看，居然就是一條金棍一般，華雲轉身要夠奔外面而來，正在這個時候，就見何二楞由那眞武大帝身後頭跑將出來，何二楞來至華雲的面前，低聲說道，華雲你方才聽我喊的怎麽樣，華雲說道，何二楞你這小子嗓音也不錯，記性也很好，你方才一張嘴的時節，我很替你擔心，惟恐怕你若是喊錯了一句，咱們君臣可就不能火焚眞武頂，起義興兵了，何二楞這麽一聽華雲誇獎他，這位何二爺就覺着高高興興，他也找了一個隨手的軍刃，就在旁邊一站，書中暗表，何二楞與華雲所說的這些話，是怎麽回事呢，方才那眞武大帝所說的那一席話，那不是眞武大帝說的，眞武大帝是一個泥胎，焉能說話呢，那些話乃是何二楞他假充眞武大帝所說，何二楞這些話，全都是華雲傳授他的，方才在少華灣的旁邊眞武廟的後門，華雲將何二楞提將起來，與何二楞說如此如此，就是方才眞武大帝所說的這些言詞，華雲不然怎麽不教朱四爺與梅士祖帶領着衆人進眞武頂的後門呢，皆因是何二楞他從眞武廟的後門進去，朱四爺他們衆人若是進了眞武廟的後門，看出了何二楞所作的這種行跡，再要是借着眞武大帝造謠，衆人可就不信了，所以華雲跟隨着朱四爺梅士祖，由眞武頂的前門進廟，（未完）

中醫　周履安

現寓本埠鼓樓南牛痘局東門牌七十號　午前門診　午後出診　電話五局一五三五號

唐山　同裕煤局啟事

茲啟者廣裕號同合灰局震興堂三股合夥向開同裕煤局今因事故震興堂情願退股經中議定退讓與廣裕號同合灰局兩股續作營業寫立退約撥兌清楚嗣後生意盈虧以及欠內欠外前後賬目等項統歸兩新股東負責結東與震興堂無涉恐未過知特此雙方合併登報聲明　退股人震興堂瀉東春　接受人廣裕號同合灰局啟

保腎奇效　壯陽丸

此丸功效神速服之不熱主治心腎虧虛精神衰弱腎虧腰疼或陽萎不舉或舉而入房早洩無力交合服此丸片時善能壯陽固精耐久遠射其功效達君之滿意如無病久服此丸夫婦戀愛種子神藥每付二角每料十二付二元海龍　保腎丸小盒一元中盒二元五角大盒五元

眞正耳鳴　耳聾丸

此丸乃本堂秘製絕方敢稱全球獨一無二非我自誇服過者均贊藥到病除之奇藥也專治男女遠年近日耳鳴耳聾或急怒傷肝腎虧虛火上升或因槍砲震驚或肝熱上行或因病後損傷氣血或從耳底瘡轉生耳鳴耳聾一切耳病服此丸輕一料保好重二料除根每料十二付二元

完全保好　淋濁丸

此丸功效如神服之立竿見影藥到病除專治各種淋病無論淋白淋黃淋紅或毒淋虛淋火淋或撒尿精管刺痛或尿前尿後代白或代紅或精糊馬口或傳染婦人一切淋病屢治不好急服此丸輕者二付重者六付立能完全保好除根如若不好原錢退回每付四角六付二元

立止滑精　養腎丸

凡得夢遺滑精之病最屬緊要此病背因腎水相耗虛火濕寒妄動故而精關不固以致夢遺滑精無夢亦遺每月有犯三五次不止屢犯失治易生百病或青年破身過早色慾思慮過度以致心腎不交見色陽物虛起流精日久面黃體瘦慶酸腿軟遺週身力心跳氣短頭暈虧勞痰中帶血或治過多次無效可速服此丸滑精當日立止保固腎精養氣補血安神強壯身體增加飲食氣血充足週身有力精神氣爽之聖藥也輕者一料保好重者三料全愈每料十二付二元　三料五元

調氣開胸　舒肝丸

功能開胸平肝養胃調鬱氣聖藥此病原由心腎不足肝火鬱熱必旺或思慮操勞傷神或腎虧過度或婦人鬱悶氣不消以致肝鬱不舒胸膈堵悶膨悶脹滿兩脇肝鬱串痛或生悶氣鬱火上升頭暈口苦舌燥或食後倒飽吐酸水打疙瘩肝鬱氣串週身酸痛飲食不進日久氣血衰弱面容枯瘦百病叢生服此丸專能開胸平肝養腎健脾調氣多進飲食之聖藥輕服半料重服二料痊愈每料十二付二元五角

總售處　天津南馬路宋業大街北口內坐東　**春和堂老藥莊**

▲外埠代售處　天津報分銷處　石家莊同樂街新天津報分銷處　張家口東關雙興成洋貨莊　秦皇島瑞昌綢緞莊　凌源北大街慶益興　唐山糧市街鴻昌泰　正定府城內新　獲鹿新天津報分銷處　趙各莊鴻昌泰

外埠來函購藥用掛號信郵票匯票均可代價外加寄費一角

請購主認明本堂字號以免襲名影射假冒

津記　東興樓飯莊新張廣告

啟者本樓准定於五月三十日開幕特聘高等庖師專做南北名菜包辦酒席喜壽筵會文明結婚使用禮堂概不收費屋內寬敞佈置完備應時小賣燒烤肥鴨無不適口稱美價目非常從廉各界諸君惠顧請嘗方知言之不謬也開設日界四面鐘後松島街電話二局二三〇九　本主人謹白

▲法界廿四號路市樓房招租

兩所坐落天祥商場西廿四號路又樓房一所計五樓底另平房十餘間開設行棧最宜廉價出租向英法交界三德里經租處劉君接洽

痔

天津日租界宮島街電燈房前　**奧田肛門醫院**　電話（二）一二八二號

專治痔瘡痔漏等症不用刀剪手術完全藥力特別除根與衆不同不悞公事毫無痛苦現備有詳細說明證書函索即寄附郵二分入院隨意

蜂

山海關　**裕豐養蜂場啟事**

本場自養眞正義大利黃金種蜂數百羣現貨已到津批現兩便蜂足價廉請顧主早購勿失良機　駐津接洽處暫寓天津老站老德陞棧　電話四〇三三六號

最近醫學界之大發明　世界無比的治淋內服新藥

腦保諾爾膠球

本劑乃多數醫學專家經多年苦心之研究用巨萬之研究費而始製成此馳名中外之治淋藥不但絕無副作用而奏效之準確神速決非其他治淋藥所可比擬且不論新病急淋莫不藥到病除了即向視爲終身不治症之慢性淋亦只七天保治好

如服本劑之翌晨尿色即變清色　三日就可將疼止　五日即不淋膿　七天尿清病即全愈好　價值低廉　又易於服用　曷不一試　即知言之不欺謬

全國各地大藥房均有代售

經售處　天津○上池館○老德記○五洲○中央○松本○寺田○丸二●正文○北平●華美○五洲○中美○信義○信長○華英○

另備說明書函索即寄如要樣品請寄郵費十分

總發行所　上海　大連　**三昌洋行化學藥廠監製**（啟）

西洋參

惠通祥參藥莊

本莊開設津埠歷有年所專辦吉林野山人參關東黃毛鹿茸花旗洋參暹羅官燕四川銀耳化州橘紅於潛野朮耳環石斛夏草冬虫戈製半夏西藏紅花交趾肉桂黃白貢菊紫油厚朴百草冰片雪白絲瓜水獺肝各種貴重藥品繁多不細登載以及各省地道藥材無不齊備今爲推廣營業便利主顧起見在估衣街萬隆棧內設立門市部凡有批發零售特別價廉如蒙各界移玉賜顧不勝歡迎

總局電話一一五五　本莊主人謹啟

中原公司對過大空地出售召租

日租界旭街皇宮電影院旁空地一段約四畝七分兩面馬路地點極佳租售均可暑期開設遊藝場尤相宜請向英租界菜市東實順道三六號中華平安公司接洽電話三〇三一四號

體育

本欄公開○凡關於體育界○敎育界○一切文字批評記事新聞消息等○不限體裁○一律歡迎○

津小學春運會今日開幕

本市特訊○天津市小學春季聯合運動會○經敎育局負責籌備已有多日○現已完全籌備就緒○決定於今日（二十二日）○下午一時在河北蔡家花園公共體育塲舉行○大會主席由張學銘市長担任○副主席本爲敎育局長鄧慶瀾○但因鄧氏在京接洽敎款問題○故改由時子周代理○市府昨已發出請柬多起○屆時歡迎各界前往參觀○茲將今日開會秩序錄次○一，振鈴開會○二，唱黨歌○三，升旗禮奏樂○四，主席恭讀總理遺嘱○五，靜默三分鐘○六，主席致開會詞○七，訓詞○八，唱童子軍軍歌○九，童子軍分列式○十，木匠表演○十一，行船舞○十二，雙旗操○十三，快樂○十四，徒手操○十五，童子軍表演○十六，水手舞○十七，[illegible]圖操○十八，啞鈴操○十九，上山進行○二十，田徑賽表演○二十一，蜻蜓舞○二十二，短棍操○二十三，國術○二十四，行落旗禮奏樂○二十五，閉會○

滙文牆球比賽

本報特訊○南關下頭匯文中學牆球比賽○於前日（二十日）繼續舉行○茲將比賽結果誌後○（甲）雙打十二點至一點○北塲裁判員倘仲彝○第一局張乃英張傅瑞對吳宗道陳有耐○結果二比零○二張勝○第二局吳讓賢馬樹勳對宋麗昌司徒福○結果二十一比十七○宋司徒勝○南塲○裁判員霍維智○第一局張蔚文陳迺胣對林漢章鄂毓鐘○結果二十四比[illegible]二○林鄂勝○第二局○富國相高萬橋對嚴之方劉世英○結果二廿零○富高勝○（乙）單打○四時半至五點○北塲○裁判員倘仲彝○第一局馬樹勛對甘雪明○結果二十一比十四○馬勝○第二局○張蔚文對林漢宇○結果二十一比十七○林勝○

第三局○司徒福對張乃英○結果二比零○司徒勝○第四局○陳迺胣對于敦佑○結果二十一比十三○陳勝○南塲○裁判員霍維智○第一局○鄭[illegible]書對郭春圃○結果二十一比十四○鄭勝○第一局○高萬橋對吳宗道○二十比二十一○高勝○第二局○富國相對陳宗寬○結果二十一比九○高勝○第四局○何清倫對陳宗寬○結果二比零○陳勝○（危）

山東全省運動會第四日

濟南快信云○前日（十三日）爲山東全省運動會之第四日○運動項目爲球類決賽○下午五時即行閉幕○至下午五點球類決賽完畢○卽舉行閉幕儀式○○宣告閉會○茲將比賽情形誌下○

（甲）女子壘球○此次報名參加者共爲一女師○思齊○一師○一女中四隊○十二日預賽○一女師戰敗思齊○一女中戰敗一師○十三日下午兩點三十分○思齊與一女中兩優勝隊決賽於壘球塲○雙方勢力平均○鑼鼓相當○惟因女子壘球與女子網球同時舉行○一女中有三健將抽出壘球隊往賽網球○於是思齊隊遂大佔優勢○以二十四與十八之比○敗一女中○而奪得女子壘球之冠軍○

（乙）女子排球○報名參加者只一女師與一女中兩隊○十三日下午二時十分○決賽於第三球塲○一女師排球在齊南本負盛名○果然連勝三局○以三比零之成績○戰敗一女中○奪得女排球冠軍○一女中排球亦本不弱○惟医身體弱小者較多○且聯絡方面○不甚得法○是以致敗○

（丙）男高排球○報名參加者○共思齊，精誠，齊魯三隊○十二日預賽○齊魯戰敗思齊○精誠棄權○故齊魯隊不決賽而取得男子排球冠軍○

△男子排球　報名參加者共三中○高中○東魯○一中○一師○育英○七中○正誼○一鄉師○二師○三職十隊○十二日預複賽結果高中一師兩隊勝利○一鄉師棄權○三職二師不與比賽○故十三日復舉行複賽○上午八點半一師戰敗高中○三職棄權○下午兩點半○一師與二師決賽於第二球塲○一爲優勝隊○一爲生力軍○雙方成績皆有可觀○可謂勢均力敵○生龍活虎○激戰相搏○爲球類賽中最熱鬧之一幕○一師之中鋒屈實慶○身手靈活○跳躍自如○爲全軍之冠○二師之中鋒李卓亭亦屬不弱○每乘敵之不備○攻入腹際○惟時常雙手過網○犯規較多○似不如屈賓慶之將能○惟二師隊員聯絡甚好○而一師聯絡不甚得法終不能敵二師○計前後共五局○第一局一師以二十一比十九勝二師○第二局二師以二十一比七勝一師○第三局二師以三十一比十五勝一師○第四局一師以二十一比十三勝二師○第五局二師以二十一比十五勝一師○總計二師以三比二戰敗一師○奪得冠軍○

（戊）女子網球○決賽單打第一局○一女中勝思齊○成績二比零○雙打一女中勝思齊○成績六比零○總計一女中以二比零戰敗思齊○○奪得冠軍○

（己）男高網球○決賽齊魯勝思齊○成績二五，比零○

（庚）男中網球○決賽○一師棄權○高中勝○

冀省保送海軍學生

六月十日晉京

本市特訊○河北省保送海軍學生○經敎育廳方面試驗後○及格者正取十五名○副取九名○定六月十日由廳派員送赴南京海軍部正式考試○取錄各生務須於六月九日以前來廳報到○並於六月一日以前來廳○或先函本廳註冊○其逾期不到者即以副取生代補之○茲特錄其正副考取人名如下○正取十五名○張祁○周光爵○李賓明○宋德昌○郭佑民○鄭章武○孟廣三○鄭夢武○楊履恒○河林海○李夢驥○趙斌○戈會同○姜汝成○張伯明○副取九名○栗培光○周國棟○杜炎○高希會○閣光祖○郝文學○祁登榜○傅伯年○張弘○

行市

標金略平穩

老頭票每萬落二十五兩

上海二十一日電○標金價格○早市開盤七百七十三兩八錢○最低七百七十一兩○最高七百八十二兩五錢○收盤七百七十四兩○後市開盤七百七十四兩二錢○最高七百七十九兩二錢○最低七百七十二兩八錢○收盤七百七十六兩九錢○較前日漲一錢○

津訊○昨日本市老頭票行市○早市開盤一百五十七兩四錢○最高一百五十九兩二錢○最低一百五十六兩八錢○收盤一百五十八兩七錢○後市開盤一百五十七兩九錢○最高一百五十七兩九錢○最低一百五十七兩四錢○收盤一百五十七兩七錢○每萬徵落二十五兩○

津洋厘平定

津訊○昨日本市洋厘行市○開盤最高六錢九分二厘三七五○最低六錢九分二厘二二五○收盤六錢九分二釐二五○較前日不變○

麵粉仍滯

津訊○昨日河垻麵粉○走銷仍滯

○銷申洋粉二萬七千包○北粉七千包○價格申粉綠兵船三元零七分○綠砲車三元零八分○綠砲台三元零五分○綠麥根，綠山鹿均三元○綠牡丹二元九角五分○綠丹鳳三元零九分○綠金山三元零一分○紅丹鳳二元九角九分○南美粉荷花，綠洋樓，月雁均三元零六分○人馬三元一角五分○狐狸，綠財神均三元一角○三鮮三元零八分○電扇三元零五分○衛蔔三元零七分○北美粉綠福字三元○圈獅子三元四角五分○三娥二元八角七分○日粉綠飛鶴二元八角八分○綠三井三元一角三分○賓石，竹字均二元九角四分○綠鈴二元八角五分○綠蟬二元七角八分○

棉紗清淡

津訊○昨日本市棉紗交易○仍屬清淡○咢價尙平○窩洛沽帮買十六支三星紗一百六十三兩五錢○十支松[illegible]紗一百四十一兩[illegible]錢○十六支金城紗一百七十兩零二錢五○泊頭高陽帮買十六支長壽紗一百六十四兩二錢五○一百二十四兩五○泊頭帮買二十支寶來紗一百八十三兩○深澤帮買四十二支彩球花蝶三股紗三百六十八兩○高陽帮買二十支寶來紗一百八十二兩五錢○任邱帮買二十支銀月紗一百八十七兩○二十支藍鳳紗一百八十三兩七錢五分○本街銷十六支松鶴紗一百六十四兩○（稅外）

五月廿一日行市

大條	一二六二五
先令	一三一二五
足金	一○七
標金	七七六九
美匯	三○六二五
東匯	一六六五
日美滙水	四九四三七五
日金	一六
電滙	一○四九五
申洋	七二九一二五
銀元	六九二二五
輔幣	一三一
小洋	一一八
奉大票	一八五
銅元	三九○
金票	一五七七
美磅	二二四
英磅	二一五
俄磅	二二八
日磅	二二四
七年長期	八五
九年金融	一六八五
十年六厘	六七
十年七厘	十三
十四年八厘	九五

日界寶生銀號報告

新官塲現形記

（徐劍胆著）（三〇）

第二回 三角戀愛醫生艷福不淺 四姨調情科長受禍偏多

且說這位王伯高先生，送到法院，這大他那未婚妻關玉如，同着連襟叢山東，却到法院門前去等，蓋因關玉如與王伯高，首經數度春風，俗語說，一日夫妻還有百日恩愛，何況王伯高爲他眞花了不少銀錢，在良心上着德，也不能置諸不聞不問之列，是以頭天晚晌，姐夫小姨，親在家中，商議妤了，拿生銀錢，拿上衣服，於第二天早晨八點，坐了一輻馬車，赶至法院去等，一等等到交了一點，還不見來，急得兩個人，直出燥汗，關玉如向叢山東說，姐夫，池：他怎麼還不見來，莫非你記錯了日子，不是今天徃這兒送，老叢道，沒錯沒錯，一准是今天送來，你是等人者的心急，所以我在家裏，同你說不用忙，不用忙，我門吃完早飯去都不算晚，你偏偏不信，這時你又等不起了，餓不餓我給你下車買點燒餅果子吃吃，玉如搖頭道，不餓不餓，我現在一心的火呢，你給我找盌茶來喝喝，倒是正經，叢山東點咱答應，一手擇開車門，從裏邊跳卜一看，見路南有個小茶舘，趕緊移步向前，忽見門外大板凳上坐着兩個人，見他來到，都起身讓道○先生您這兒喝盌哪，老叢猛的一看原來是兩個馬車夫，在那裏歇腿吃茶，忙笑着說，好極了，好極了，你們把茶壺給我，另外再阅一壺新鮮的，我把這茶拿到車上讓我們姑奶奶去喝，說着掏出五角錢票，放到桌上說，歸我候了，你們吧，兩倘車夫，中不客氣，說聾謝謝，就將茶壺拿起，又叫跑堂沏了開水，交[illegible]老叢手內拿走，老叢兩手捧着茶壺，走到車聽跟前、罐至裏面，笑着說，剛剛沏好，喝吧喝吧，玉如道，您怎麼沒要兩個茶盌，老叢道，得，我一個人的姑奶奶，你且將就着煭，嘴對嘴喝吧，玉如一聽，沒了法子，只可把茶壺接過，忙回嘴一吸，喝，眞淡，不禁呸了一聲道，燙死我了，老叢亘，咳，我直告訴你是剛剛沏上的，（未完）

報

訂報發寄不週嗎
日期號目有錯嗎
告白何項錯誤嗎

徵求
各地方社會新聞稿
關係平民有興趣者
隨時可快信寄來

新聞
一等五元
二等三元
三等一元
四等五角

徵求
風景名人像片
各地閨秀像片
男女伶人像片

寄款
凡是定報寄款
一律把信掛號

閱者
訂報來函寄發行部
投稿來函寄編輯部

本報
△易縣分銷處城內雞市角萬宅經理孫潤田已於四月六日開始營業
△長辛店分銷處火神廟後經理穆青雲已於五月一日開始營業

本社啟事

有事要求接洽囑
職工在外招搖嗎
來函寄到監察股
隨時可以糾正之

新聞
每月十五日前寄到
寫明你的住址姓名
注意本報定的記號
個人行爲責任自負

酬金
六等一角
一元以上 匯現款
一元以下 寄郵票

像片
團體機關像片
寫明人名住址
要酬者酌給酬
要原片者寄回

掛號
寄款若不掛號
失了本報不管
交本報營業部

注意
發來函寄監察股
切勿寄交某人人名
以免遺失躭誤之弊

通告欄
△……經理杜純三已於……開始營業
△陽泉分銷處山西陽泉西大派報社經理王純先已於五月十四日開始營業
△每月送到　每月報費大洋八角
△代辦告白　價目與本社一律

小天津

本欄公開○凡一切游藝文字○藝員小史○電影戲劇批評○記事消息○凡在法律以內○充分歡迎○

□高慶奎之滿招損

(菊老)

馬連良在滬○以驕縱失敗○伶人當引以爲鑑○不想高慶奎繼之○效尤且甚焉○此次去滬○報票兩界○槪不拜客○一日演殺惜○錯念詞句○台下報以倒好○高伶保鏢吳兆彝上台大罵○座客大嘩○因起紛爭○吳竟開館○以打傷數人○因即成訟○慶魁四出託情○罰洋五千○吳某則監禁十年云○

□讀哭夫的書後

(韓子康來稿)

五月六日小天津○登有哭夫一節○余讀訖○迴憶在十年以前○亦聞友人言及○奈與此節稍異○此婦爲天津南溜某村○某紳之兒婦○生來慧敏○早寡○夫婦愛情篤厚○夫死之後○終日以淚洗面○其哭夫之言辭○皆出口成章○見景生情○並非別有作用○若斷言其盼夫早亡○實大謬矣○余倘強記數節錄後○當其哭時○其小叔見其鉗子墜落○乃曰嫂子別哭啦○鉗子掉啦○婦應聲曰○鉗子掉了值多少○沒有你哥哥活着好哇○死人哪○：一日起床時穿襪子○哭曰○漂白襪子靑線臉○爲你愛好不摘髻○死人哪：飯時○見有王瓜丁○哭曰○黃瓜開花半指長○二十二歲守空房○死人哪：晚對孤燈○哭曰○燈照我○我看燈○看着看着放了聲○死人哪○

以上一節。與詩民君所遇○無獨有偶○亦奇談也○還有一節○出在河南○較此婦慧尤過之○亦並錄於下○汴南某縣一婦人○爲故孝廉王某之女○通經史○曉文墨○適同邑夏生○伉儷甚篤○年餘生一子○夫婦愛如掌珠○後五年○婦病○自知不起○乃召夫及子至床前○溺泣與訣○囑夫曰○我從今去矣○大丈夫何患無妻○他年續良緣○須對新妻談死婦○顧謂子曰○汝以後勉旃○小孩子終當有母○異日蒙恩育○須知養母卽親娘○玩其語意○惻怛纏綿○無限深情○至其信口說來○卽成巧對○洵巾幗中不可多得者也○

□信都遊誌

(石增元來稿)

曾憶吾人有云○冀多古蹟○余因前耆有事赴冀○特於公畢餘暇○作消遺遊○以慰感懷○漫步徐徐赴南北塚○路經北門○旣至門外○俯拾磚以叩城○開吟吟有聲○即城中之金鷄鳴也○未知始自何代○已無可考○再北行約里許至古塚焉○止足視之○高約數丈○週足里許○相傳三國時曹操滅袁紹時之遺躋○紹在舊城內僞稱爲糧塚○旣登極頂○下視吾人○蠶蠶如蟻○遙望城中○房屋參差○如微如矮○此高之最也○於是促滕而下○繞原路赴南門內○約距城不遠○○張耳墓在焉○墓爲磚築○亦殘薇不堪○墓前有碑碣一○余近視之○碑文模糊不可辨○憶數千年之古蹟○宛然在目○余因深感浮雲白衣○而遺蹟仍在○故特濡筆而爲之記○

□遯廬談劇

(後亭來稿)(續)

△瓊林宴

瓊林宴即爲黑驢告狀總名○據傳爲弋本改的二簧○此戲唱法不同○寶則可觀之處○即前數本之問樵鬧府打提出箱而已○然而這四本裏○倒有三本是老生累活○一氣釘下四本的○輕易不見○永久是有問樵不出箱○帶出箱山鬧府起○就算不錯○本來沒有多少唱兒○連作帶念○可稱不易○能演四本的○必須幼工武生○中年改老生的○才能做得到○現今別聽迷小孩兒都會捧打鶯鶯南分離○這齣戲徫工若沒經明人指教是不成的○就以問樵說○許多身段○與小花臉得左右合做○念白還得清楚○外帶還得會甩鞋接鞋○至於鬧府書房無非能唱就行○做工倒不易討俏○說到出箱○無論多天夏季○亦是悶慌○出箱後○連唱帶甩髮○隨棍耍脖子○尤覺不易○若是僵了眞難懸○若是氣兒不好○一帚就許爬下○

△桑園寄子

桑園寄子這齣戲○總算是一齣老戲○奈現今所演者○僅止唱演中段○要講唱全了○得由病房起○飾這個病鬼離是硬[illegible]子○也得做出洪洋洞的活頭兒來○旦內尤爲不輕鬆○後本帶黑水國○就得起打○即使不唱到文武串貫○也得讓一家團圓○再談父子毋子見面時○須要各有各的神情○郅元見父啣恨意○鄧方見母露親密○老生旦子生鷲喜斬愧意○都得做到了○才能夠十齣玩藝○現今皆自走青山起○見墳台已不多見了○末塲且角○救下鄧元就算完事○只顧省事○可讓聽主不大明白○

△洒水關

洒水關又名鍾換帶○書名斗收繼業○全戲的角色○應以武老生爲正角○其次小生○還得有生行歎硬兩裏子現在通作開塲○所以不見得怎麼時與○前頭教槍一段○不過四孑塲戲○一露趙匡胤○這纔說出來楊家的侮花槍○趕到見趙匡胤一換刀○落馬現龍○活活的跟風雲會是一路事○可笑起誓那段兒○連詞全不換○就是一段(萬歲爺不必心害怕○繼業保你作中華○)(旣是保孤作中華○何不對天把誓發○)(萬歲爺命臣把誓發○日月三光照着咱○繼業保主倘有假○死在千軍萬馬下○)所差就是○一個是上塲下○一個是下塲下○這路戲不但好○而且聽着亦很有意思○可惜馬上不重○說什麼亦叫不行○往後老的一死○小的不學○就算連個會的都沒有了○(未完)

□賢婦軼聞

(秋桂來稿)

不佞作嫁異鄉○飄泊就食○僕僕征途○自斷庸祿耳○開嘗行經某村○見農夫四五人○聚道左○一老者談興方濃○語辭娓娓○皆爲之勸○津津然一似饒有餘味者○不佞好奇心○油然而生○乃駐足以聆顛末○蓋所述爲一賢婦事

○雖消涉迷信○然而賢孝懿範○實難能而可貴○今特濡筆括紙○錄之如左○一吾邑(老者自稱)有某村居可百餘戶○有名蔣廣矩者○居於村尾蠢處○夙以農耕自給○薄有中人產○雙親在堂○俱巳年近耳順○只以天性刻薄○筱詐多端○鄉鄉無不恨之入普○本村鮮有與之交徃者○雖經廣矩從中多方周旋○無如所謂病入齊有○勢方難挽救○區區苦東○卒什東流耳○廣矩娶妻任氏○年與廣矩若○巳舉一子○方五歲○任氏賦性賢慧○克盡歸道○侍翁姑如己親○敬良人若審友○三從四德○固所暢曉者也○是以天倫之間○和謂異常○洩洩融鄉○皆賴氏一人之力致也○而鄉姑不明眞象○妄加猜疑○以其翁○之不肖○對任氏亦以淡然置之○故氏雖賢○而未旨以名鄉里也○值歲時疫盛行○廣矩父子○因感傳染而相機逝世○任氏哀毀之餘○痛不欲生○既而轉念獨膺寡姑孤兒之託○豈敢自廢○顧影自憐○徒恨紅顧薄命耳○完喪後○家道大減○所餘薄田○苦於耕種之人○至興親望之歎○不得巳乃轉租他人○借博相當租金○氏更竭力紡絜○以補家用○日對紡車○作其莫逆之良伴○孜孜竟日○未嘗稍有倦顏○惟是一縷沈鬱莫舒之氣○時隱約於紡車之嗡嗡聲中耳○更兼一般家務○亦均賴其惨淡操持○終日恒食臥不違○降冬常皮凍膚裂○憔悴萬狀○終無怨言也○是以辛酸所

得○倘可謳飽自持○不虞凍餒○執意天公多忌○故作態人○○至使好事多魔○顛沛復義生矣○(未完)

顧曲金針

(再續)(樓月)

□桑園會(對戲部)

(且內叫白)來了○(小鑼滾頭○且上唱搖板)○謹守閨門無虛假○樹直不怕日影斜○(且白)婆母何事○(老且白)恭禧我兒○賀禧我兒○(且白)兒喜從何來呢○(老且白)你丈夫回來了○你向前見過○(且白)是○啊官人在那裏○官人在那裏○(生白)卑人在這裏○(且白)陡○(點頭)(且唱搖板)一見強盜作事差○不該桑園調笑咱○草堂拜別老白髮○不如一死染黃沙○(小鑼冲頭○且跑下○)(註)(原詞爲一見官人奴氣[illegible]○並無強盜二字○)(老且白)哎呀兒呀○你夫妻見面並無一言○他就叵到後房了○是何原故呢○(生白)哎呀母親哪○兒一時難以說明○你兒媳去到後面○恐怕他要行短見○(老且白)哎呀○(大鑼倒板)(老且唱小倒板)平地生烟烈火發○(亂歪)(生白)母親慢走○(老且下)(生接唱下句搖板)大不該在桑園調戲他)(生下)(六鑼冲頭○且上叫頭)呀且住○指望兒夫回來○光宗耀祖○誰知狂徒○學成涙蕩○在桑陶調戲與我○我若從他玩要○豈不失了貞節○不免拜謝婆毋之恩○尋俉自盡了吧○(未完)

□瀛洲夢遊記

(燕武來稿)(續)

余揣諸東瀛各郡○恒自有異○因憶其異色異形者○卽知其非此大人之同類也○余最識之○如孩提者○必爲小人國民耳○觀其躍武而自豪○旣倭入地利○復乘間○猶虎視耽耽○因歎及堂堂大國○反被其挫鉞○而莫敢摟○亦良可慨也○於是持鏡○復環視於山垣之左側○不覺大駭○見諸白胄遍野○死傷慘狀○不忍卒覩○血肉枕籍○靡有子遺○蕭灑淒涼○煙火無存○誠空前未有之皓劫也○而飄飄紅旗白光之下○蠕蠕動者○視之猶前如孩提之小人耳○若輩於此際○則又甚作惡劇矣○見其廣殺人之機○列白刃任其殘戮猶未盡者○僅一長大人○亦被北困於縲絏○身貫鐵索○縱橫凡二十有奇○牢牢堅固○無稍容綏○是長人東縛如此○愁眉苦臉○若無限之隱痛○空自奈何○其旁監護之屑屑者○侮辱備至○被東者亦甘巳忍之○余觀諸情狀○不覺忿極○恨不得挺身負趨○劇死彼輩小人○爲諸多無辜以舒怨氣○方此之時○驚開澎湃如山濤○繼而大諱○拳聲四起○狂呼曰○我們要努力○鏟除辱害無辜的矮奴○爲我民族一洗恥辱○但見被縛長人○開聲亦呼曰○同胞速起○援助○解除被壓迫痛苦○脫此黑暗○一時響應○聲勢若雷○余乃驚悟○睡目覺黑暗非常○自語曰○我世界亦黑暗也○但聞人語曰○先生夢醒覺日○今巳夜半○何不黑也○耳畔猶聞狂呼聲○審目細聽○適爲市民遊行所呼之口號耳○(完)

各省遊記

(續)(浙江杭縣)(繼周)

又海寗風俗○有月夜觀潮○騶於日中者○於是八月十七之夜○城門不閉○城中士氏○紛紛出城候至夜半子時○則潮至矣○所謂月夜觀潮景更幽○士女紛紛出城遊○余觀潮後○晚八時半同寓休息膳能○筆記完畢○二時就寢○次日七時起身○淨面後○往遊霍山○該山形多石○俗呼多骨山○石筍鱗起○山頂則有慶忌塔○爲吳公子慶忌葬於此山也○濟康熙三年○塔中發現有小塔數千枚○及死棺細人○有數千之多○山頂有大石枰一○石枰之上○有基子三十二枚○缺一卒○此石枰碁子○爲杭州數千年之古蹟○余爲好古而來○特遊斯山○爲瞻仰前賢之遺蹟而來也○該山風景極其佳麗○可稱大觀○是日天時尙早○余特至寶石山一遊○拾級而上○登其山頂○則有保叔塔在焉○直立霄漢○此塔建自越時○爲越臣吳延爽○請東陽僧○善導舍利而建也○凡九級○宋咸平時代○重修此塔○(未完)

□游藝消息

▲南開學校○將約開灤國劇社全體社員○參加該校開遊藝會云○

▲平訊○新劇老生關菊隱○且角陳玉秋○入城南遊藝園露戲云○

▲民衆有聲影片公司洪深○明星公司魏錦昌○昨(二十一)日在致美樓宴請本埠各界云○

▲新艶秋○在中原告假○

雍正劍俠圖

武俠小說 （常杰淼作） 禁止轉載 （五八）

他一把洗硯池的水帶得水浪四濺，這一池子水如同開鍋滾沸的一般，水勢聲音振動山岳，貝勒爺看着眞是希奇，工夫不大，天已過午，這墨魚仍然轉在當中，沉於池底，再看洗硯池這裏面的水，仍然似墨汁的一般，連個水紋也沒有，貝勒爺看着眞透着奇怪，就在這個工夫，猛聽身背後有人喊嚷，說道，呀．你們這些個人，眞不要命啦，拿着腦袋鬧着玩，你們不禀明我家寨主，私自觀看洗硯池，你們胆子眞不小，快快與我滾開吧，衆人聞聽，俱都扭項觀看，就見二十多名嘍囉兵，當中一個頭目，方才說話的，就是這個頭目，一看當中這個人，身穿藍布褲褂，外罩一個號褂子，是個青坎肩，當中間白月光，上面寫着小字麒麟山洗硯池，當中還有嘍囉兵三個字，藍布手巾包頭，脚底下打着裹腿，白襪大洒鞋，往臉上看，這小子長了個偏臉膛，可是大奔勒頭，兩隻豆角眉，一雙酸棗眼，小鼻子頭，薄片嘴兒，說着話撇着嘴，手裏頭提拉着一個大馬棒，衝着衆人指手劃脚的，別人還可稍耐，惟有童爺焉能聽得慣這個呢，童海川向衆人說道，衆位別生氣，我把他打發走了就完啦，說着話邁步向前，來到嘍囉兵對面，童爺口中說道，你們這羣小子，是作甚麼的，攪鬧我們看魚的清興，嘍囉兵頭目聞聽，由鼻孔之中一笑，說道，你這個小輩，眞是天堂有路你不走，地獄無門自來投，我們麒麟山洗硯池寨主治下的地面，你竟敢偷看巢魚，就衝着這個你們這些人就應當該死，你這小子也不翻開眼皮看看今天你家頭目大爺帶領夥計查山，你就是不懂得跪倒磕頭哀求，你也應當說兩句好話，你反倒說攪了你們看魚，這不是該死嗎，說着話，向嘍囉兵說道，你們過去幾個，往前把這小子綁起來，嘍囉兵聽頭目之言，那敢怠慢，一先擁，跑過四五個嘍囉兵來，有一個過來，伸手就揪童林，童爺看手到了胸膛，用右手一扒拉嘍囉兵的胳膊，跟着一順手，一托嘍囉兵的下巴，這個嘍囉兵的樂兒大啦，來了個仰面朝天，地下一塊三稜尖的石頭，把腰還給格了，左邊又過來一個，往前一伸手，奔童林的臉就是一掌，童林用心戲耍他，左手一恍嘍囉兵的面門，左腿往前一伸，用脚掛住嘍囉兵的脚後跟，往回一拉，這個嘍囉兵來了個屁股蹲，自己都不知道怎麼躺下的，就在這工夫，右邊又過來一個，伸手要揪童林的髮辮，童林右手往回一圈，跟着向前一掌，只聽叭的一聲，把這個嘍囉兵的腦袋打的轉過去了，也回不過脖子來，後面這個嘍囉兵，對準了童林就是一脚，童林並不閃躲，腰上一使勁，就聽嘎叹一聲，把這個嘍囉兵的脚脖子給錯折啦，童林站在那裏，並未動轉，過來這幾個嘍囉兵，來的麻利，躺的快，這個嘍囉兵看着夥計們打倒的打倒，受傷的受傷，故意的一聲怪叫，說道，小子們，素日我也沒給你們豆腐吃呀，怎麼今天連一點兒勁都沒有呢，連這麼個老赶你們都打不了，你們都閃開，我過去，書中代言，這個嘍囉兵還眞有兩下子，姓孫名楚，這小子還練過兩蹦大紅拳，他並未看起童林，提拉着馬棒，來在童林的面前，說道，你們的胆量眞不小，竟敢打傷我的夥計，小子別走，接我這一馬棒，這一手叫舉火燒天，童林看着不由得暗笑，心說，這小子也不知從那裏學來的，童林並不慌不忙，看馬棒已到，童林順着馬棒一伸手，攢着孫楚的手腕子，一用力，孫楚這個樂兒大啦，口中不住的哎呀，馬棒也撒了手啦，口中不住哀求，說道，沒想老爺是英豪，今日小子我錯啦，萬望爺爺饒命，童林心說，這小子嘴倒很乖，（未完）

返老還童 扶陽聖藥

眞正德國 育興寶固本片

此片乃採自植物、提其精液、復經消毒滅菌手續、加以珍貴藥料配製成片、故其效力可靠、藥質純淨、功能滋陰健陽、久已馳名歐西各國、專治先後天虧損、腎部失能、精竭陽痿、夢遺早洩、老年精衰、少年早婚、房事無力、舉而不堅、見色即洩、一切隱憂暗病、服此片後精力充足、返老還童、靈效無比、惟冒牌甚多、顧者必須認明「德國怡克寧大葯廠育興寶固本片」以防假冒△每盒大洋二元

函購均加郵力一角函內付款須用掛號信否則失落不負責函購信寄天津小站大東藥行經售處天津日界保太和東門外保太和單街子太和堂勸業塲內興大號北平東四牌樓邇東三和興奉天日站平康里洪興茂哈爾濱泰來仁長春頭道溝泰來鴻張家口中華大藥房山海關海北書局秦皇島會友書局石家莊新天津報分社順德府南關永盛泰南宮縣生恒號塘沽普安堂

沈少山發明

淋病一盒藥

非常速快無論新久白濁下淋精糊馬口尿管痛癢淋後偏墜腎虛老濁慾門不固經年不斷用過千方百藥不[illegible]洗療注射無效此丸只用一盒立愈奇方奇藥與市井各種成方藥的確有所不同男婦淋濁完全包愈小盒二元大盒四元△有人證明此藥無效不但退洋一准包賠車費

敢稱淋濁神藥 服用非常簡單愈淋

麝香化癥膏

此膏用眞正麝香精液佐以阿魏鱉甲等藥炮煉成膏力能攻堅化塊降瘀血破癥結最有奇效專治婦女經血不調寒濕凝結腹痛多帶經閉不通數月不見七癥八瘕鬼邪胎病肚大成形以及干血瘀症一貼此膏藥力直達病所能將腹中一切隱疾痞塊由堅而軟由軟化消瘀血惡露隨經而下毫無痛苦百病皆除可謂奇方奇藥最有神靈△定價小貼三元中貼五元大貼十元另有詳單孕婦忌貼

保險停孕丹

此藥之病專門婦人最危險莫過於臨產艱難血暈血迷或因產育過多身虛體弱每一受孕即感多病經濟擔負既重撫育更屬困難至於孕後打胎不如避孕二年以資保養身體確為婦女延壽秘訣大盒五元小盒三元△服法另有詳單認明日界久春堂不悞

本堂確有多年經驗決不誤人近有無恥蠢才抄襲本堂報文影射假冒購者留神雙方是幸

天津久春堂設在日租界蘆莊子電車道東邊橋立街▲分設濟南府城內函購加郵費二角直接日界久春堂欵到藥回

謙祥書局 大減

江湖廿四俠	十六冊	定價十元
慾海新潮	一冊	定價三元
新家庭	二冊	定價一元二角
唐宮廿朝演義	八冊	定價六元
漢宮廿八朝演義	八冊	定價六元
…代十三朝演義	…冊	定價四元
女子武俠大觀	四冊	定價三元
鐵臍僧俠傳	四冊	定價二元四角
夫妻俠	二冊	定價一元六角
慾海滄桑	四冊	定價三元
孽海濤	四冊	定價三元五角
迷人洞	三冊	定價二元
海上迷宮	十四冊	定價四元
續海上迷宮	四冊	定價四元
劍胃琴心	六冊	定價六元
人面獸心	六冊	定價四元

遺精

專治遺精夢遺滑精陰虛陽萎各症患者均能除根每瓶一元

北馬路 謙祥

童林以武術而名振天下

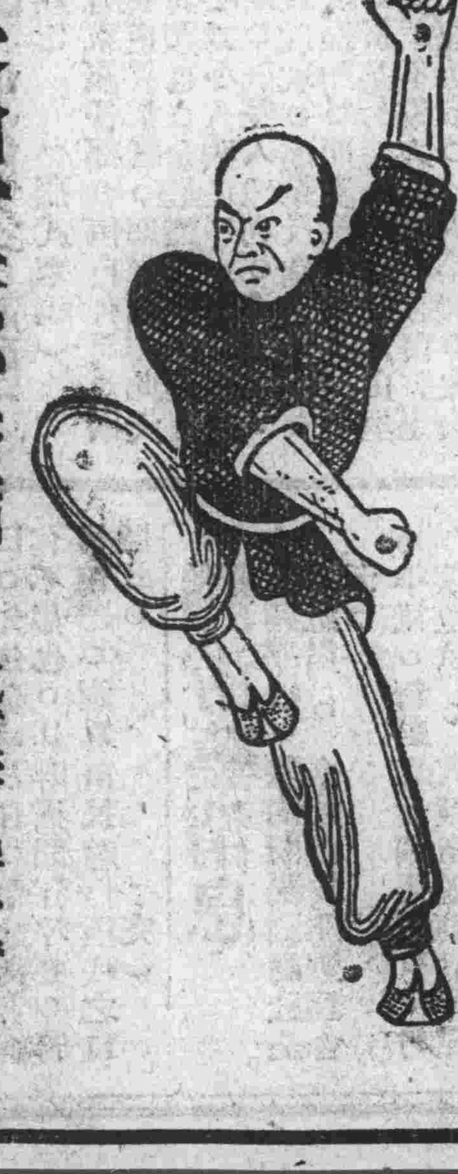

金葉牌絲襪以成質好絲條淨最堅固 牌子老顏色高最可靠 而暢銷各埠

各大洋貨店均有代售

華北經理天津永成昌 南門裏義生和內 電話二局一九七三

北平瑞義祥海味莊 前門外糧食店雲居寺口坐西向東便是

招請外埠經理

工欲善其事。必先利其器。

廚欲美其味。必先用味母。

味母

其色白。其質素。既開胃。復滋補。

上海天一味母廠精製

五女七貞

俠義小說　（周坪銕作）　禁止轉載　一三〇

想當初你父親在世的時候，我們三人如同手足一樣，今日你們小哥兒倆，從今往後要多親多近，從前的事不須提啦，你還得把你兄弟錢亮同回府衙面見大人請罪，再請出列位幫忙，到姜家店把藍永拿住，天霸伸手先把錢亮攙起來，跟着說道你們老哥倆都是我師叔，您所說之話小侄無一不從，只要見了知府大人，我以我的腦袋保我兄弟無事，趙璧，孫玉堂在旁邊答言，咱們由府衙出來工夫可不小了，咱們趕緊回府衙好叫大人放心，四爺說，既是那麼着我也不留你們哥兒幾個吃早飯啦，錢亮讓李四爺到後面把他的刀給取了來，錢大爺說趙璧你把我的刀給藏那兒啦，趙璧由門後把刀拿出來，交給錢大爺，李四爺由後頭把刀取來交給錢亮，天霸說，咱們大夥兒快收拾收拾回去吧，大家出了四爺的住宅，奔府衙而來，進了府衙，趙璧到頭裏先把班房兒的簾子撩起來，班房裏當下就是馬四爸一人在內，看見衆人把這個姓錢的拿回來，心中歡喜，天霸又給馬四爸指引指引，祝清寧過來給馬四爸道喜，口稱四叔咱們爺倆災算滿啦，現在我恩兄藍永在姜家店住着呢，天霸這個時候早就穿上大衣裳，到裏面見大人回話去了，一會兒的工夫天霸由裏面出來，對着李四爺與錢大爺說道，大人有請你們二位，二位老者趕緊站起來，就要跟天霸一同進去，李四爺說不行，老大人請咱們是大人施恩，這案裏的要犯原是藍永，才招出錢亮三闖蘇州府，這麼一進去老哥哥你就担不了縱子行兇之罪，叫天霸拿個鎖練把錢亮鎖上，天霸說我可不敢，沒有大人的公事，皇上家的法綑不可擅動，孫玉堂說兄弟，還是拿鎖練把錢亮鎖上好，讓錢大爺見大人好說話，錢亮這才知道國家的王法無私，天霸叫趙璧上外面取一份鎖練去，趙璧不但把鎖練子拿進來，連手銬子都拿進來了，皆是笑嘻嘻的說，錢爺您遲點屈吧，跟着拿鎖練把錢亮鎖上，又拿過手銬子來給錢亮銬上，大家在頭裏走，趙璧拉着錢亮在後頭，天霸在頭裏先把老大人書房簾籠挑起，衆人一看大人穿着便服，在當中坐着，衆人先給大人行禮，惟有錢大爺給大人跪倒磕頭，口稱小民實該萬死，逆子錢亮曾敢亮刀大鬧府衙，大人傳話叫施安先把錢老義士攙起來，錢爺磕了一個頭，往旁邊一站，大人跟着問天霸這事應當怎麼辦，天霸就將追錢亮說走稻田堡，又有孫玉堂趙璧保親，李四爺的姑娘許配錢亮，藍永住在姜家店，主使錢亮大鬧府衙，從頭至尾說了一遍，大人傳話叫錢亮上來，衆人簇籠一起趙璧把錢亮拉進來，在大人的面前錢亮跪下，大人讓他抬起頭來，錢亮一抬頭，前兩夜間行刺那份威風令人可怕，今日帶着皇上家的王法，在大人面前一跪，好像一個被害的學生一樣，忠良爺傳諭你知曉藍永准在姜家店住着，錢亮答道是，你准能夠把藍永由姜家店給我拿回來，錢亮說小民准能將他拿來，大人說你要拿不着藍永，可打你一個拒捕毆差，大闖蘇州府之罪，錢亮答應說，只要黃頭兒他們大衆幫着我，准能拿着藍永，如若拿不着小民情願替藍永認罪，大人說，既是這麼着你趕緊找保，李四爺答話，小民情願保錢亮，拿住藍永交給大人辦罪，要拿不着藍永把錢亮仍然交回，大人立刻叫師爺孫承業拿過公事來，寫好了保狀，在保狀上供了人名兒，李四爺畫了押，大人一擺手，當堂先把錢亮的刑具退下，然後都給大人請了安，都退回班房，天霸早就叫人預備了酒菜，先請大家落了坐，也不便謙讓，大衆飽餐了一頓，這時候日已平西，錢亮說道，衆位兄長們，幫助我到姜家店先把藍永拿住。

（未完）

仁昌

天津東馬路青年會北　電話北局四五八百十三號

開幕廉價

由五月五日起減價三十一天各界名仕閨媛幸勿失此良機

珠寶收藏家注意

現欵收買精元珍珠白亮鑽石頭等翡翠天藍寶石子母綠古玩玉器細毛皮貨等如願割愛者請來面議出價格外從豐

魯豐珠寶店啟　珠寶出門家　地設法界泰康商場二樓　電話三二〇一〇

海龍海馬壯腎丹

青年早婚酒色過度元陽不固心腎不足氣血兩虧夜多小便邪氣尿後帶白子嗣難維每盒一元半打五元

此丹不熱專治腎部虛弱精神衰弱腰腿酸夢遺洩精陽痿寒精五元小盒五角

調經養血丸

頭疼或產後瘀血不淨日久不治聚成病塊成隆症服之立效如神每料十二付二元函購郵費二角

專治婦女經血不調赤白帶下肚腹脹滿兩脇刺疼不思飲食倒飽膨悶經期不准前後錯行經腹疼時常或身作燒冷面黃肌瘦心跳氣短咳嗽痰喘夜不安眠或子宮風寒過度不能受孕或胎前腰酸腿痛胎熱上壯恐成病塊在肚腹以內時常疼痛難忍等症日久失治

天津南市華樓對過　普太和（啟）

她的喜期到了！

他們的婚期將屆我們應該廣誌吉祥佳話紀念祝詞方能稱彼新夫新婦之心理呢

凱記公司夾銀禮品

為近世最合潮流的紀念物　精良愛美　華麗延年　定價低廉　刻字奉送

北洋首創禮品專家　凱記公司

總店北門東　電話二一四八六
支店法租界　電話三三二四六

劉松林大夫

專門男婦嬰科　寓北營門內西馬路路北　電話六局一五六〇　午前門診　午後出診

姚鑫森大夫

精研生理病理二十餘載細究中西藥質藥性有年凡內外兩科疑難大症在他醫不效者一經診視即可辨明陰陽認病的確中外靈藥斷症擇施故而神愈並包治瘰癧搭背疔毒對口氣癧乳巖腰癰大症及花柳新久惡毒純用正式藥品准保藥到除根

天津東門南路西胡同姚鑫森中西治療處

天壽堂姑嫂丸

嫂嫂請你寫封信給哥哥叫他多買幾盒

因為這丸是富於滋養　嫂嫂服了　便快添丁

凡女子經血不調赤白帶下精神衰弱孕育久停非祇乏嗣且將不起請速服天壽堂姑嫂丸即能返弱為強每盒大洋一元　△函購另加寄費二角

天津總經理處　北洋廣告公司分社　法租界梨棧大街

△分售處▽　共和大藥房　東馬路大東西藥公司　小站天瑞堂　東馬路麗生藥房　大胡同中西大藥房　鍋店街濟世藥房

香港天壽堂　海狗健腎丸

爲男子腎部虛弱之第一聖藥
因其無升陽抗火之弊有固本
還陽之功並將應治諸症列下
先天不足後天失調丹田
無力腰膝酸軟青年早婚
耳鳴眼花冬月手凍酒
過度夢遺元陽不固精神衰
色慾交洩精夜多小便
弱腎部命衰寒氣
心虛不門弱精陽血
兩子嗣維類每盒一元五角痿

同昌

天津法界梨棧大街　電話三局三三三〇

男衣料女衣

最高細嗶嘰	每尺七毛八分
頂高毛嗶嘰	每尺六毛五分
純毛格嗶嘰	每尺四毛八分
純毛嗶嘰紗	每尺二毛五分
方格蜜斯綢	每尺六毛五分
絲毛合織蜜斯綢	每尺四毛八分

外埠函購欵交郵局

化堅袋

△不用服藥針灸　△腹中積塊自消……諸君注意謹防假冒……

此袋純用攻破軟化之藥借酒氣香味之品引入腹中直達病所數日後由堅而軟由軟而消所以男女老幼腹中一切氣塊血塊食塊積聚婦女乾血癆等症一經蒸熨立見奇效塞用藥後不說無痛苦

價目外埠輕劑四元中劑六元重劑八元　用法詳單函索　即寄函購加郵費二角

第二期考取第一名　醫士王子萬　寓天津河北黃緯路東口三號

皮膚神效敵毒膏

主治各症列下

皮泡膿瘡　頭牛禿瘡　小兒胎毒　婦女陰瘡
腿生膿瘡　乳癰乳疽　魚口便毒　肛門痔瘡
癩疥風癬　皮膚潰爛　楊梅疔毒　腳氣潰爛

以上各種症此膏莫不奏效每瓶六角外埠函購加寄費二角

大批發處天津鍋店街北路中西大藥房　電話二〇九七三　經理處法界梨棧北洋廣告公司

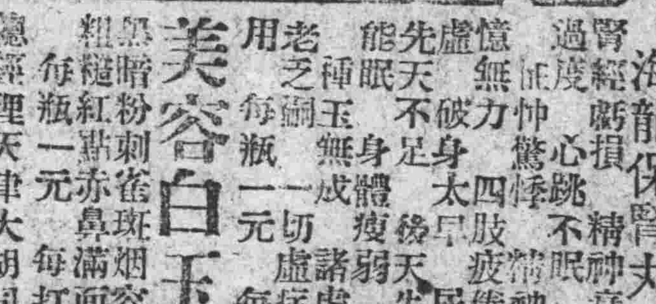

海龍保腎丸

主治各症　腎經虧損　過度　精神衰弱　心跳　頭腦不用　耳鳴　驚悸　怔忡　眼花　神倦　早洩　滴遺　陽痿　夜冷　記憶虛　先天無力　身體四肢　尿失　下元虛損　能眠　每瓶一元　每打十元

美容白玉素

專治面部皮膚等症　黑暗粗糙粉刺雀斑赤鼻烟滿面容不美光潤　每瓶一元每打十元

總經理天津大胡同南口路東　麗生大藥房

各種小說　價
鐵血英雄　紅燈照　雍正八俠
四冊　二冊　二冊　定價
孝俠恩仇記　九仙劍　續九仙劍　情羅愛網
隋宮兩朝演義　精忠奇俠傳
以上各種小說均照定價六折
天津北馬路售品所啟

效藥
白衣菴胡同利彬里五洲廣告社
天津北馬路　書局